

Stadt Suhl



Beteiligungsbericht

für das Geschäftsjahr

2023

Der Beteiligungsbericht 2023 der Stadt Suhl wurde vom Bereich Beteiligungssteuerung erstellt.

Rückfragen können gerichtet werden an:

Stadtverwaltung Suhl
Finanzdezernat
Friedrich-König-Straße 42
98527 Suhl

Telefon: 03681/742478
Telefax: 03681/742659
E-Mail: Finanzdezernat@stadtsuhl.de

Inhaltsverzeichnis

Abkürzungsverzeichnis	4
A. Einleitung	6
I. Unternehmen mit städtischer Beteiligung	6
II. Zweckverbände mit städtischer Beteiligung	7
III. Übersicht zu den unmittelbaren Beteiligungen und des Eigenbetriebes	8
IV. Übersicht zu den mittelbaren Beteiligungen	8
V. Übersicht zur unmittelbaren und mittelbaren Beteiligungsstruktur der Unternehmen mit städtischer Beteiligung	9
VI. Übersicht zu den Abschlussprüfern der Jahresabschlüsse	10
VII. Beteiligungen der Stadt Suhl – Kennzahlenübersicht	11
B. Unternehmensberichte	12
I. Unmittelbare Beteiligungen	12
1. SBB Suhler Betriebs- und Beteiligungsgesellschaft mbH	13
2. Suhler Stadtbetrieb GmbH	18
3. GeWo Städtische Wohnungsgesellschaft mbH Suhl	22
4. Sport- und Freizeit GmbH Schmiedefeld am Rennsteig i. L.	27
5. Eigenbetrieb „Kommunalwirtschaftliche Dienstleistungen Suhl“	28
6. Institut für Transfusionsmedizin Suhl gGmbH	33
7. CCS – Congress Centrum Suhl – Touristik und Congress GmbH	37
8. Suhler Werkstätten gGmbH	42
9. Schießsportzentrum Suhl GmbH	47
10. KIV Kommunale Informationsverarbeitung Thüringen GmbH	51
II. Mittelbare Beteiligungen	55
11. Bestattungsinstitut „Am Friedhof“ GmbH Suhl	56
12. Kleider & Co. Recycling GmbH – Gesellschaft für Abfallwirtschaft	59
13. Städtische Nahverkehrsgesellschaft mbH Suhl/ Zella-Mehlis	62
14. Stadtwerke Suhl/Zella-Mehlis Beteiligungs GmbH	67
15. Stadtwerke Suhl/Zella-Mehlis GmbH	71
16. Stadtwerke Suhl/ Zella-Mehlis Netz GmbH	76
C. Zweckverbände	80
I. Zweckverband Wasser und Abwasser „Mittlerer Rennsteig“ Suhl	81
II. Fernwasserzweckverband Südthüringen	81
III. Wasser- und Abwasserzweckverband „Obere Gera“	82
IV. Zweckverband Wasser- und Abwasserverband Ilmenau	82
V. Gewässerunterhaltungsverband Hasel/Lauter/Werra	82
VI. Gewässerunterhaltungsverband Obere Werra/ Schleuse	83
VII. Gewässerunterhaltungsverband Gera/Apfelstädt/Obere Ilm	84
VIII. Rettungsdienstzweckverband Südthüringen	84
IX. Sparkassenzweckverband „Rhön-Rennsteig“	85
X. Zweckverband für Abfallwirtschaft Südwestthüringen	85
XI. Zweckverband Tierkörperbeseitigung Thüringen	85
XII. Kommunaler Energiezweckverband Thüringen (KET)	86
XIII. KISA Kommunale Informationsverarbeitung Sachsen	86

Abkürzungsverzeichnis

BaF	Bestattungsinstitut am Friedhof
BMI	Bundesministerium
BTHG	Bundesteilehabegesetz
DRK	Deutsches Rotes Kreuz
DRK-BSD-NSTOB gGmbH Springe	Blutspendedienst der Landesverbände des Deutschen Roten Kreuzes Niedersachsen, Sachsen-Anhalt, Thüringen, Oldenburg und Bremen gGmbH mit Sitz in Springe
EBKDS	Eigenbetrieb Kommunalwirtschaftliche Dienstleistungen Suhl
GAV	Gewinnabführungsvertrag
GeWo	GeWo Städtische Wohnungsgesellschaft mbH Suhl
GUV	Gewässerunterhaltungsverband
k. A.	keine Angaben vorhanden
HGB	Handelsgesetzbuch
HKW	Heizkraftwerk
KET	Kommunaler Energiezweckverband Thüringen
KIV	Kommunale Informationsverarbeitung
KWK	Kraft-Wärme-Kopplung
MsbG	Messstellenbetriebsgesetz
MWh	Mega-Watt-Stunde
ÖDA	Öffentlicher Dienstleistungsauftrag
ÖPNV	Öffentlicher Personennahverkehr
PBeFG	Personenbeförderungsgesetz
SBB	Suhler Betriebs- und Beteiligungsgesellschaft mbH
SFG	Sport- und Freizeit GmbH Schmiedefeld i. L.
SNG	Städtische Nahverkehrsgesellschaft Suhl/Zella-Mehlis mbH
SSB	Suhler Stadtbetrieb GmbH
SSZ	Schießsportzentrum GmbH
SWB	Stadtwerke Suhl/Zella-Mehlis Beteiligungs GmbH
SWSZ	Stadtwerke Suhl/Zella-Mehlis GmbH
SWSZ Netz	Stadtwerke Suhl/Zella-Mehlis Netz GmbH
ThürKO	Thüringer Kommunalordnung
TMBJS	Thüringer Ministerium für Bildung, Jugend und Sport
VerpackG	Verpackungsgesetz
VJ	Vorjahr
WfbM	Werkstätten für behinderte Menschen

Vorwort

Gemäß § 75a Abs. 1 ThürKO hat die Stadt Suhl jährlich einen Beteiligungsbericht über jedes Unternehmen in einer Rechtsform des privaten Rechts, an dem sie unmittelbar beteiligt ist, zu erstellen. Im Fall der mittelbaren Beteiligung der Stadt Suhl an solchen Unternehmen gilt das Gleiche, wenn die Beteiligung mehr als 25 % beträgt oder die Bilanzsumme des Unternehmens 3.438 TEUR überschreitet.

Nach § 75a Abs. 2 ThürKO sind im Beteiligungsbericht insbesondere die nachstehenden Angaben zu den einzelnen Unternehmen darzustellen:

1. der Gegenstand des Unternehmens, die Beteiligungsverhältnisse am Unternehmen, die Besetzung der Organe und die Beteiligungen des Unternehmens,
2. der Stand der Erfüllung des öffentlichen Zwecks des Unternehmens,
3. für das jeweilige letzte Geschäftsjahr die Grundzüge des Geschäftsverlaufs, die Lage des Unternehmens, die Zuschüsse und Kapitalentnahmen durch die Gemeinde und im Vergleich mit den Werten des vorangegangenen Geschäftsjahrs die durchschnittliche Zahl der beschäftigten Arbeitnehmer, die wichtigsten Kennzahlen der Vermögens-, Finanz- und Ertragslage des Unternehmens sowie die gewährten Gesamtbezüge der Mitglieder der Geschäftsführung und des Aufsichtsrats oder der entsprechenden Organe des Unternehmens.

Mit dem vorliegenden Beteiligungsbericht leistet die Stadt Suhl einen wesentlichen Beitrag zur Transparenz der Kommune hinsichtlich ihrer Aufgabenerfüllung durch ausgegliederte, organisatorisch und finanzwirtschaftlich verselbstständigte Bereiche. Der Beteiligungsbericht dient als Informationsinstrument nicht nur den Entscheidungsträgern in Ausübung ihrer Steuerungsfunktion, sondern auch der interessierten Öffentlichkeit.

Insgesamt hielt die Stadt Suhl zum 31.12.2023 unmittelbare Beteiligungen an neun privatrechtlichen Gesellschaften mit beschränkter Haftung.

Des Weiteren ist die Stadt Suhl über zwei dieser unmittelbaren Beteiligungen an den nachstehenden privatrechtlichen Unternehmen mittelbar beteiligt:

- Städtische Nahverkehrsgesellschaft mbH (SNG)
- Stadtwerke Suhl/Zella-Mehlis Beteiligungs GmbH (SWB)
- Stadtwerke Suhl/Zella-Mehlis GmbH (SWSZ)
- Stadtwerke Suhl/Zella-Mehlis Netz GmbH (SWSZ-Netz)
- TMZ Thüringer Mess- und Zählerwesen GmbH & Co. KG
- „Bestattungsinstitut am Friedhof“ GmbH
- Kleider und Co. Recycling GmbH

Mit Ausnahme der TMZ Thüringer Mess- und Zählerwesen GmbH & Co. KG sind die vorgenannten mittelbaren Beteiligungen ebenfalls Bestandteil des vorgelegten Beteiligungsberichtes 2023, weil die Beteiligungsquote mehr als 25 % beträgt.

Überdies stellt die Stadt Suhl in ihrem Beteiligungsbericht auch die Mitgliedschaften in Zweckverbänden und dem eingerichteten städtischen Eigenbetrieb dar.

Der Beteiligungsbericht basiert grundsätzlich auf den Daten der Jahresabschlüsse 2023 der Beteiligungsunternehmen, die den jeweiligen Prüfungsberichten zu den Jahresabschlüssen entnommen, übertragen und aufbereitet wurden¹. Im Bedarfsfall wurden noch ergänzende Angaben direkt bei den Gesellschaften angefordert.

Der vorliegende Bericht gibt den Sach- und Rechtsstand zum 31.12.2023 wieder. Änderungen bei der Organzusammensetzung, bei Titeln und sonstigen Sach- und Rechtsverhältnissen nach diesem Zeitpunkt sind daher nicht berücksichtigt.

¹ Durch Rundungen auf volle T€ kann es in der letzten Stelle zu Rundungsdifferenzen kommen

A. Einleitung

I. Unternehmen mit städtischer Beteiligung

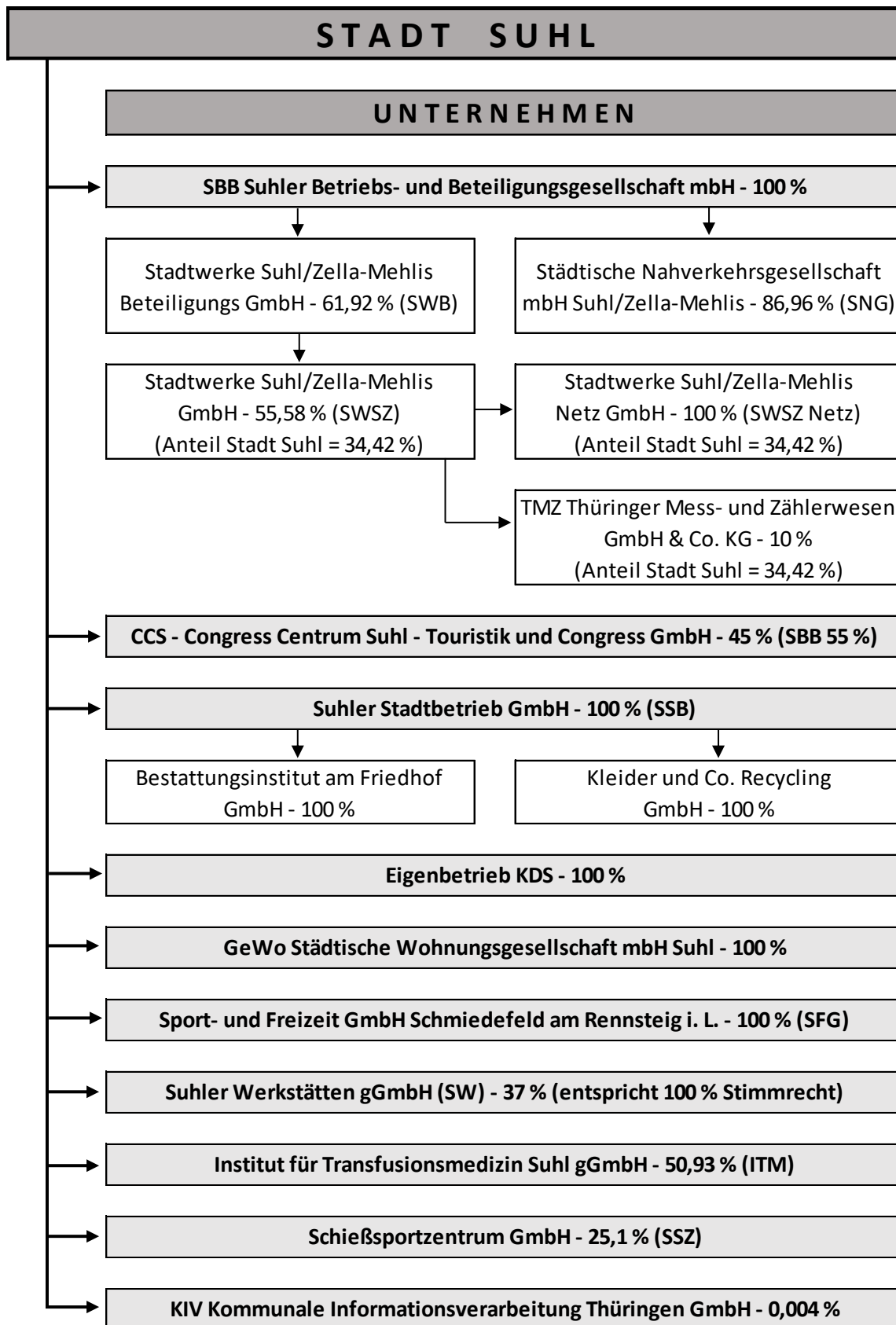

II. Zweckverbände mit städtischer Beteiligung

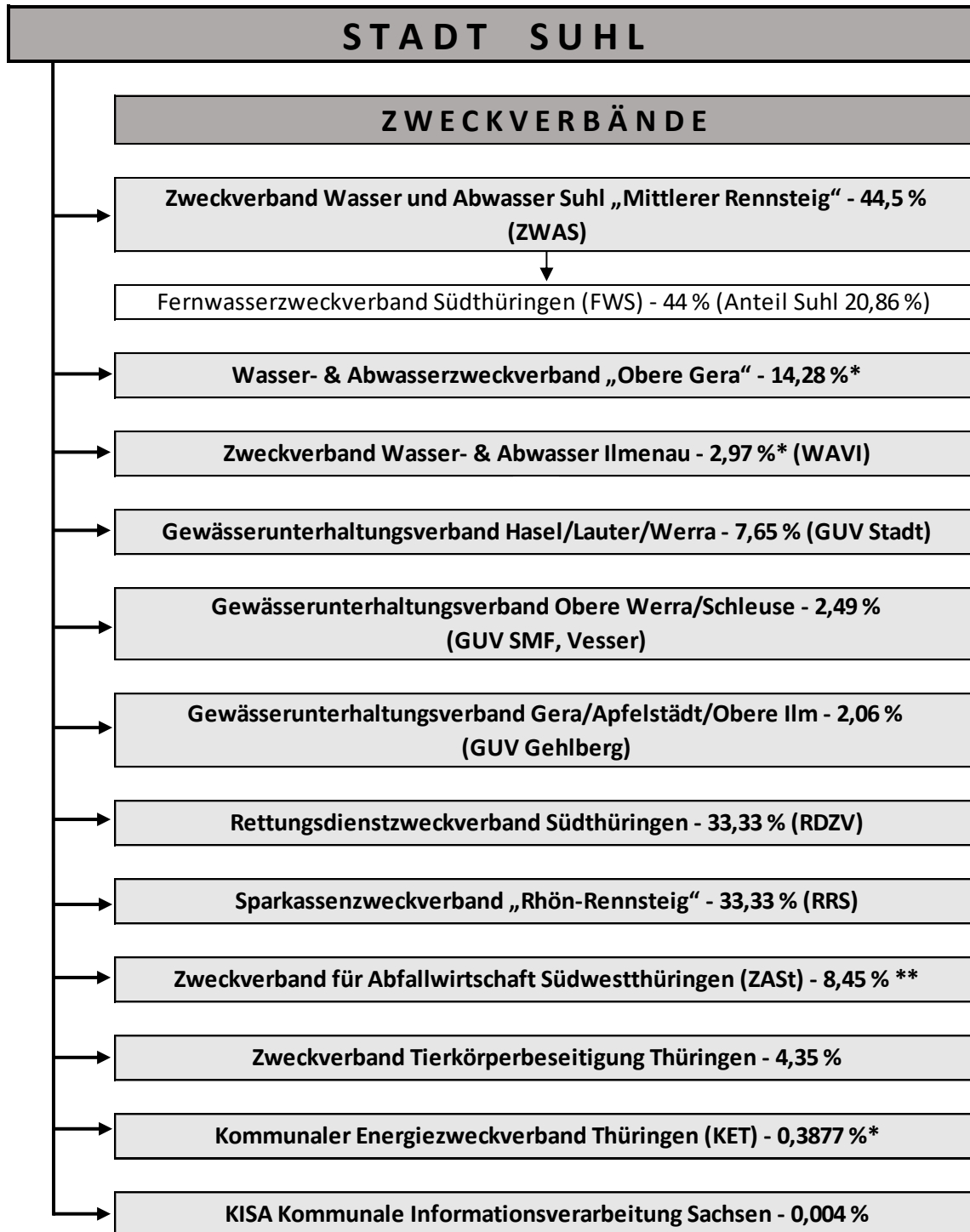

* = Die angegebenen Prozentsätze entsprechen den Stimmrechten

** = Im Gründungsjahr

III. Übersicht zu den unmittelbaren Beteiligungen und des Eigenbetriebes

Berichtsnummer	Unternehmen	Stammkapital in EUR	Gesellschafteranteil Stadt Suhl	
			in EUR	in %
1	SBB Suhler Betriebs- und Beteiligungsgesellschaft mbH	260.500	260.500	100,00
2	Suhler Stadtbetrieb GmbH - SSB	1.025.000	1.025.000	100,00
3	GeWo Städtische Wohnungsgesellschaft mbH Suhl	5.112.919	5.112.919	100,00
4	Sport- und Freizeit GmbH Schmiedefeld am Rennsteig i.L. - SFG	25.000	25.000	100,00
5	Eigenbetrieb Kommunalwirtschaftliche Dienstleistungen Suhl - EBKDS	25.000	25.000	100,00
6	Institut für Transfusionsmedizin gGmbH - ITM	27.000	13.750	50,93
7	CCS - Congress Centrum Suhl - Touristik und Congress GmbH	26.000	11.700	45,00
8	Suhler Werkstätten gGmbH	25.565	9.459	37,00
9	Schießsportzentrum GmbH - SSZ	25.000	6.275	25,10
10	KIV Kommunale Informationsverarbeitung Thüringen GmbH	25.800	1	0,004

IV. Übersicht zu den mittelbaren Beteiligungen

Berichtsnummer	Unternehmen	Stammkapital in EUR	Mittelbare Beteiligungen Stadt Suhl	
			in EUR	in %
11	Bestattungsinstitut am Friedhof GmbH	26.000	26.000	100,00
12	Kleider & Co. Recycling GmbH, Gesellschaft für Abfallwirtschaft	26.000	26.000	100,00
13	Städtische Nahverkehrsgesellschaft mbH Suhl/Zella-Mehlis - SNG	29.900	26.000	86,96
14	Stadtwerke Suhl/Zella-Mehlis Beteiligungs GmbH - SWB	250.000	154.800	61,92
15	Stadtwerke Suhl/Zella-Mehlis GmbH - SWSZ	10.000.000	3.441.631	34,42
16	Stadtwerke Suhl/Zella-Mehlis Netz GmbH - SWSZ Netz	3.374.735	1.161.420	34,42

V. Übersicht zur unmittelbaren und mittelbaren participations structure of the companies with municipal participation

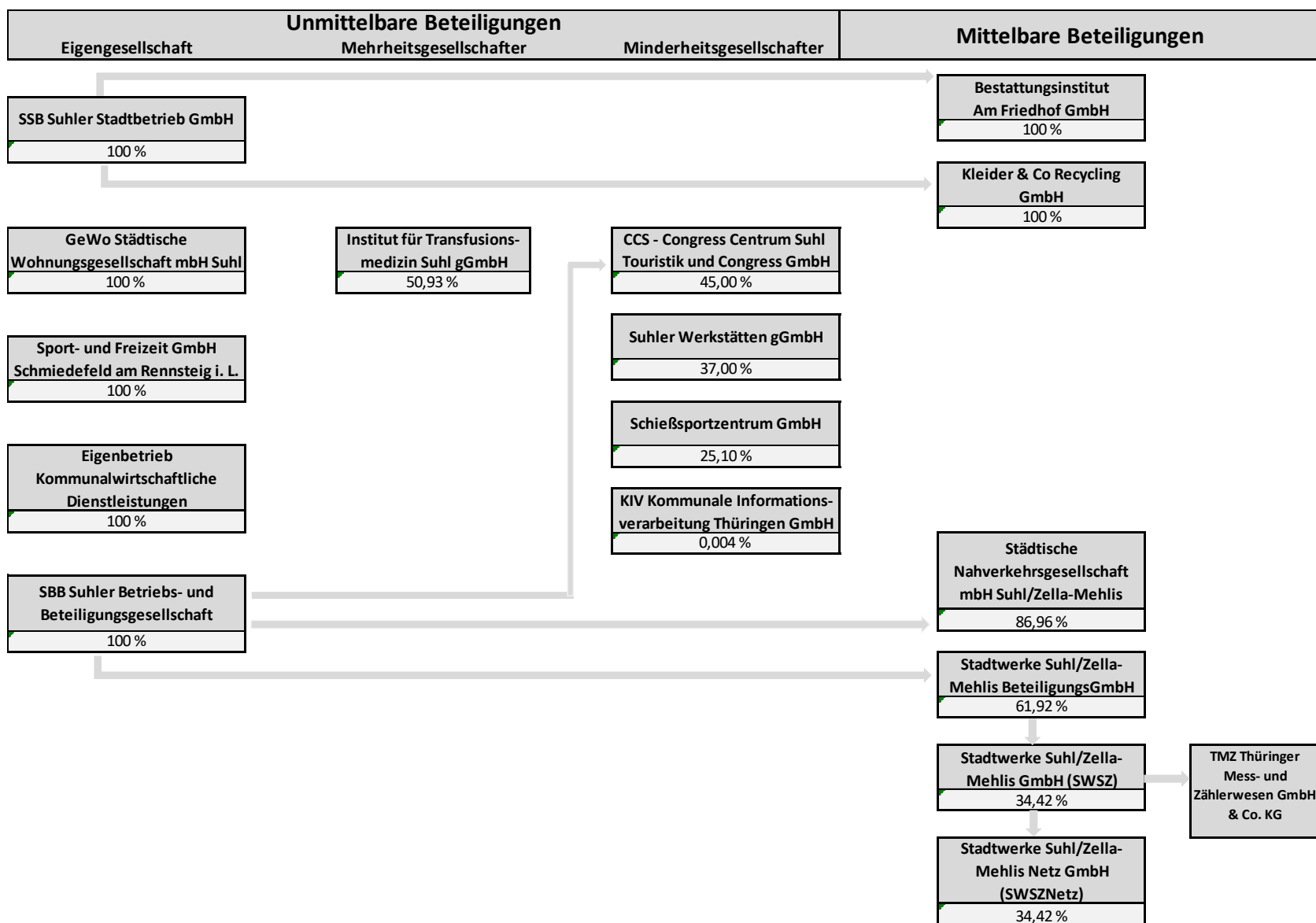

VI. Übersicht zu den Abschlussprüfern der Jahresabschlüsse

Berichts-Nr.:	Unternehmen	2019	2020	2021	2022	2023
1	SBB Suhler Betriebs- und Beteiligungsgesellschaft mbH	MSC Schwarzer Albus		Deloitte GmbH Wirtschaftsprüfungsgesellschaft		
2	SSB Suhler Stadtbetrieb GmbH	Deloitte GmbH Wirtschaftsprüfungsgesellschaft			DLP Dernehl, Lamprecht & Partner mbB	
3	GeWo Städtische Wohnungsgesellschaft mbH Suhl	Domus Wirtschafts- prüfungsges.	Bavaria Treu AG Wirtschaftsprüfungsgesellschaft			
4	Sport- und Freizeit GmbH Schmiedefeld am Rennsteig i.L. (SFG)	MSC Schwarzer Albus				
5	Eigenbetrieb Kommunalwirtschaftliche Dienstleistungen Suhl	Deloitte GmbH Wirtschaftsprüfungsgesellschaft			DLP Dernehl, Lamprecht & Partner mbB	
6	Institut für Transfusionsmedizin gGmbH (ITM)	Rödl & Partner Wirtschaftsprüfungsgesellschaft				
7	CCS - Congress Centrum Suhl - Touristik und Congress GmbH	Deloitte GmbH Wirtschaftsprüfungsgesellschaft				
8	Suhler Werkstätten gGmbH	HWS Vogtland GmbH				
9	Schießsportzentrum GmbH (SSZ)	MSC Schwarzer Albus	Saale Revision GmbH Jena			
10	KIV Kommunale Informationsverarbeitung Thüringen GmbH	Beteiligung seit 2020	AKR Akzent Revisions GmbH			
11	Bestattungsinstitut am Friedhof GmbH	Deloitte GmbH Wirtschaftsprüfungsgesellschaft			DLP Dernehl, Lamprecht & Partner mbB	
12	Kleider & Co. Recycling GmbH, Gesellschaft für Abfallwirtschaft	Deloitte GmbH Wirtschaftsprüfungsgesellschaft			DLP Dernehl, Lamprecht & Partner mbB	
13	Städtische Nahverkehrsgesellschaft mbH Suhl/Zella-Mehlis (SNG)	KPMG Wirtschaftsprüfungsgesellschaft		Deloitte GmbH Wirtschaftsprüfungsgesellschaft		
14	Stadtwerke Suhl/Zella-Mehlis Beteiligungs GmbH (SWB)	MSC Schwarzer Albus		Deloitte GmbH Wirtschaftsprüfungsgesellschaft		
15	Stadtwerke Suhl/Zella-Mehlis GmbH (SWSZ)	KPMG Wirtschaftsprüfungsgesellschaft			PKF Fasselt Partnerschaft mbB	
16	Stadtwerke Suhl/Zella-Mehlis Netz GmbH (SWSZ - Netz)	KPMG Wirtschaftsprüfungsgesellschaft			PKF Fasselt Partnerschaft mbB	

VII. Beteiligungen der Stadt Suhl – Kennzahlenübersicht

Nr.	Unternehmen	Durchschnittlich Beschäftigte gemäß Angaben Anhang		Umsatzerlöse TEUR		Investitionen TEUR		Jahresüberschuss/ Jahresfehlbetrag (vor EAV) TEUR		Gewinntransfer aus EAV (inkl. Steuerumlage) oder per Gesellschafterbeschluss TEUR		Zuschuss Stadt TEUR	
		2023	2022	2023	2022	2023	2022	2023	2022	2023	2022	2023	2022
1	SBB Suhler Betriebs- und Beteiligungsgesellschaft mbH	5	5	3.492	3.364	2	378	-2.296	-6.004	+6.270 SWB -2.747 SNG -3.364 CCS	+6.166 SWB -2.433 SNG -3.147 CCS	-	-
2	Suhler Stadtbetrieb GmbH	20	15	4.885	4.617	327	1.125	112	-168	-	-	-	-
3	GeWo Städtische Wohnungsgesellschaft mbH Suhl	29	27	21.822	21.838	1.737	1.532	1.437	948	-	-	-	-
4	Sport- und Freizeit GmbH Schmiedefeld am Rennsteig i. L.	-	2	-	0	-	0	-	-6	-	-	0	0
5	Eigenbetrieb KDS	113	114	16.170	16.412	277	69	-382	-500	-	-	+14.267	+13.888
6	Institut für Transfusionsmedizin Suhl gGmbH	258	248	23.677	20.673	1.066	678	721	1.302	-	-	0	0
7	Congress Centrum Suhl GmbH	46	46	2.231	1.823	195	151	-3.364	-3.147	+3.364 SBB	+3.147 SBB	+2.019	+2.022
8	Suhler Werkstätten gGmbH	234	243	5.932	5.774	761	682	33	151	-	-	-	-
9	Schießsportzentrum GmbH	12	16	387	338	84	254	-11	149	-	-	+310	+310
10	KIV GmbH	48	48	12.108	10.299	275	39	614	420	-	-	-	-
11	Bestattungsinstitut am Friedhof GmbH	9	8	629	691	1	0	44	29	-	-	-	-
12	Kleider und Co. Recycling GmbH	5	5	648	663	0	0	-16	-44	-	-	-	-
13	Städtische Nahverkehrsgesellschaft mbH Suhl/Zella-Mehlis	85	82	3.411	3.008	516	1.116	-2.747	-2.433	+2.747 SBB	+2.433 SBB	-	-
14	Stadtwerke Suhl/Zella-Mehlis Beteiligungs GmbH	0	0	0	2	0	0	3.217	4.919	+9.083 SWSZ -6.270 SBB	+9.187 SWSZ -6.166 SBB	-	-
15	Stadtwerke Suhl/Zella-Mehlis GmbH	50	50	64.623	42.196	1.019	952	7.899	6.225	-9.083 SWB 1.776 Netz	-9.187 SWB 2.409 Netz	-	-
16	Stadtwerke Suhl/Zella-Mehlis Netz GmbH	41	41	25.361	24.323	1.819	1.899	1.384	1.643	-1.776 SWSZ	-2.409 SWSZ	-	-

B. Unternehmensberichte

I. Unmittelbare Beteiligungen

1. SBB Suhler Betriebs- und Beteiligungsgesellschaft mbH

Friedrich-König Straße 7
98527 Suhl

Telefon: 03681-8073956
Telefax: 03681-8073958
E-Mail: info@sbb-suhl.de

Gesellschaftsrechtliche Grundlagen

Gesellschaftsvertrag: in der Fassung vom 09.07.2019
Gründung: 20.03.1991
Registergericht: Amtsgericht Jena
Handelsregister: HRB 301045

Stammkapital

Stammkapital der Gesellschaft 260.500,00 EUR

Beteiligungsverhältnisse

Gesellschafter:

Stadt Suhl 100 % = 260.500,00 EUR

Beteiligungen:

Stadtwerke Suhl/Zella-Mehlis Beteiligungs GmbH, Suhl = 61,92 %
Städtische Nahverkehrsgesellschaft mbH Suhl/Zella-Mehlis = 86,96 %
CCS - Congress Centrum Suhl – Touristik und Congress GmbH = 55,00 %

Besetzung der Organe

Geschäftsführung: Herr Horst Rehberg (bis 31.12.2023)
Herr Sylvio Ritter (bis 31.10.2023)
Frau Diana Schneider (ab 01.11.2023)
Herr Andreas Volkhardt (ab 01.11.2023)

Aufsichtsrat:

Vorsitzender:	Herr André Knapp	Oberbürgermeister Stadt Suhl
stellv. Vorsitzender:	Herr Uwe Theisinger	Stadtratsmitglied, Fraktion SPD
übrige Mitglieder:	Frau Ilona Burandt	Stadtratsmitglied, Fraktion DIE LINKE
	Herr Dr. Tobias Uske	Stadtratsmitglied, Fraktion CDU
	Herr Alexander Schwarz	Stadtratsmitglied, Fraktion CDU
	Herr Thorsten Perlich	Stadtratsmitglied, Fraktion CDU
	Herr Marko Türk	Stadtratsmitglied, Fraktion Freie Wähler - Bündnis 90/Die Grünen
	Herr Hans Peter Kremer	Stadtratsmitglied, Fraktion AfD
Herr Erik Reigl	Finanzdezernent Stadt Suhl	

Gesellschafterversammlung:

Stadt Suhl Herr André Knapp, Oberbürgermeister

Unternehmensgegenstand

Gegenstand des Unternehmens sind der Betrieb und die Vermietung der im Eigentum befindlichen Sammelkanäle, die Wärme-, Strom- und Gasversorgung durch eigene Tätigkeit oder durch Beteiligungsgesellschaften sowie das Halten und Verwalten von Beteiligungen an anderen Gesellschaften. Weiterhin vermietet die Gesellschaft das Congress Centrum Suhl an die Betreibergesellschaft CCS GmbH.

Die Gesellschaft hält für die Stadt Suhl Beteiligungen an der SNG GmbH Suhl/Zella-Mehlis, an der CCS GmbH und an der SWB GmbH. Durch letztere werden mittelbar Beteiligungen an der SWSZ GmbH und an der SWSZ Netz GmbH gehalten.

Erfüllung des öffentlichen Zweckes

Der öffentliche Zweck des Unternehmens besteht in der Bewirtschaftung der Kanäle, durch die die Wärme-, Strom- und Gasversorgung der Bevölkerung der Stadt Suhl sichergestellt werden.

Auszug aus dem Lagebericht 2023

Geschäftsverlauf:

Das operative Geschäft - im Wesentlichen bestehend aus der Vermietung der Sammelkanäle und des Objekts „Congress Centrum Suhl“ sowie des Betriebs des „Solarpark Goldlauter“ - verlief bezüglich der Umsatzentwicklung grundsätzlich erwartungsgemäß. Strukturelle Änderungen haben diesbezüglich im Geschäftsjahr 2023 nicht stattgefunden.

Im Geschäftsjahr 2023 wurde ein Jahresfehlbetrag in Höhe von 2.297 TEUR (Vorjahr: 6.004 TEUR) erzielt. Gegenüber dem Vorjahr ist der Verlust damit deutlich gesunken. Im Wesentlichen ist dies auf die Vornahme einer außerplanmäßigen Abschreibung im Vorjahr auf die im Anlagevermögen erfassten Sammelkanäle in Höhe von 3.900 TEUR zurückzuführen.

Prognosebericht:

Mit notariellem Vertrag vom 18. Juli 2024 wurde die Verschmelzung der CCS - Congress Centrum Suhl – Touristik und Congress GmbH (CCS ehemals) auf die SBB Suhler Betriebs- und Beteiligungsgesellschaft mbH (SBB ehemals) beurkundet. Anschließend wurde die Gesellschaft in CCS - Congress Centrum Suhl – Touristik und Congress GmbH, Suhl, (CCS neu) umfirmiert. Die Anmeldung der Verschmelzung und der Umfirmierung zur Eintragung in das Handelsregister erfolgte am 16. August 2024. Die Eintragung der Verschmelzung und der neuen Firmierung in das Handelsregister erfolgte am 25. September 2024. Die Verschmelzung erfolgt rückwirkend zum 1. Januar 2024.

Basierend auf dem vorliegenden und beschlossenen Wirtschafts- und Instandhaltungsplan ergeben sich für das Geschäftsjahr 2024 Ergebnisbelastungen für das bisherige operative Geschäft aus geplanten Instandsetzungsmaßnahmen an den Sammelkanälen. Weitere Belastungen der Ertrags- und Finanzlage können sich u.a. daraus ergeben, dass aufgrund der am Markt nicht hinreichend verfügbaren „Baukapazitäten“ eine zeitversetzte Durchführung dieser geplanten Maßnahmen erfolgen wird und es in der Folge dessen zu Umsatz- und Einnahmeausfällen aus dem Betrieb der Sammelkanäle kommen könnte oder sich der notwendige Instandhaltungsbedarf erhöhen würde.

Im bisherigen operativen Bereich werden auch im Geschäftsjahr 2024 und darüber hinaus alle Anstrengungen unternommen werden, um die Umsatzerlöse zu steigern und die Höhe der Aufwendungen zu begrenzen bzw. diese zu reduzieren. Dies soll unter anderem mit der Umsetzung des neuen Preismodells zur Vermietung der Sammelkanäle ab 1. Juli 2025 erreicht werden.

Vor diesem Hintergrund prognostizieren wir für das Geschäftsjahr 2024 - ohne Berücksichtigung der Auswirkungen der Verschmelzung - auf Basis der aktuellen Ergebnishochrechnung für das Geschäftsjahr 2024 leicht steigende Umsatzerlöse von 78 TEUR auf 3.570 TEUR gegenüber 2023 (+2,2 %) und ein gegenüber dem abgelaufenen Geschäftsjahr verschlechtertes Jahresergebnis in einer Größenordnung von ca. -4.093 TEUR.

Unternehmenskennzahlen

Ertragslage:

- Angaben in TEUR -

	2023	2022	2021	2020
Betriebsergebnis	840	-3.439	644	-814
Finanz- und Beteiligungsergebnis	-1.040	-717	-1.390	-592
Neutrales Ergebnis	0	0	0	8
Steuern vom Einkommen und Ertrag	-2.097	-1.848	-482	-967
Jahresergebnis	-2.297	-6.004	-1.228	-2.365

Vermögenslage:

- Angaben in TEUR -

	2023	2022	2021	2020
Mittel- und langfristig gebundenes Vermögen	30.906	33.295	39.398	40.169
Kurzfristig gebundenes Vermögen	15.025	14.613	13.178	12.430
Vermögen insgesamt	45.931	47.908	52.576	52.599
Eigenkapital	37.549	39.846	45.849	47.078
Mittel- und langfristiges Fremdkapital	3.600	3.600	3.600	3.600
Kurzfristiges Fremdkapital	4.782	4.462	3.127	1.921
Kapital insgesamt	45.931	47.908	52.576	52.599
Eigenkapitalquote	81,8 %	83,2 %	87,2 %	89,5 %

Finanzlage:

- Angaben in TEUR -

	2023	2022	2021	2020
Cashflow aus der laufenden Geschäftstätigkeit	-719	1.294	-8	1.188
Cashflow aus Investitionstätigkeit	860	488	-945	-352
Cashflow aus Finanzierungstätigkeit	-25	0	0	0
Zahlungswirksame Veränderungen des Finanzmittelfonds	116	1.782	-953	836
Finanzmittelfonds am Anfang Periode	7.196	5.414	6.367	5.531
Finanzmittelfonds am Ende Periode	7.312	7.196	5.414	6.367

Sonstige Angaben:

	Einheit	2023	2022
Gewinnausschüttung an die Gesellschafter	TEUR	0	0
Investitionen	TEUR	2	378
Durchschnittlich beschäftigte Arbeitnehmer	Anzahl	5	5
Bezüge der Geschäftsführung	TEUR	Auf die Angabe wird nach § 286 Abs. 4 HGB verzichtet	
Bezüge des Aufsichtsrates	TEUR	13	13

Bilanzdaten sowie Gewinn- und Verlustrechnung

Bilanzdaten:

- Angaben in TEUR -

<i>Aktiva</i>	31.12.2023	31.12.2022	Veränderung 2022 nach 2023	31.12.2021
A. Anlagevermögen	30.906	33.295	-2.389	39.397
B. Umlaufvermögen	14.963	14.547	416	13.107
I. Ford. u. sonst. Vermögensgegenst.	7.651	7.351	300	7.693
II. Kassenbestand	7.312	7.196	116	5.414
C. Rechnungsabgrenzungsposten	62	66	-4	72
Bilanzsumme	45.931	47.908	-1.977	52.576

- Angaben in TEUR -

<i>Passiva</i>	31.12.2023	31.12.2022	Veränderung 2022 nach 2023	31.12.2021
A. Eigenkapital	37.549	39.846	-2.297	45.849
I. Gezeichnetes Kapital	261	261	0	261
II. Kapitalrücklage	35.269	35.269	0	35.269
III. Gewinnrücklagen	669	2.966	-2.297	15.952
IV. Bilanzgewinn/ Bilanzverlust	1.350	1.350	0	-5.633
B. Rückstellungen	6.873	6.450	423	5.203
C. Verbindlichkeiten	1.509	1.612	-103	1.508
D. Rechnungsabgrenzungsposten	0	0	0	16
Bilanzsumme	45.931	47.908	-1.977	52.576

Gewinn- und Verlustrechnung:

- Angaben in TEUR -

	31.12.2023	31.12.2022	Veränderung 2022 nach 2023	31.12.2021
1. Umsatzerlöse	3.492	3.364	128	3.199
2. Sonstige betriebliche Erträge	267	217	50	302
Erträge gesamt	3.759	3.581	178	3.501
3. Materialaufwand	-399	-654	255	-438
4. Personalaufwand	-287	-289	2	-276
5. Abschreibungen	-1.597	-5.615	4.018	-1.717
6. Sonstige betriebliche Aufwendungen	-534	-360	-174	-328
7. Erträge aus Gewinnabführungs- Verträgen	5.045	4.853	192	3.494
davon abgeführter Gewinn SWB	6.270	6.166	104	4.663
davon Ausgleichzahlung an Minderheitsgesellschafter	-1.224	-1.313	89	-1.169
8. sonstige Zinsen und ähnliche Erträge	29	12	17	83
9. Aufwendungen aus Verlustübernahme	-6.110	-5.580	-530	-4.948
10. Zinsen u. ähnliche Aufwendungen	-4	-2	-2	-20
11. Steuern vom Einkommen u. Ertrag	-2.097	-1.848	-249	-481
Ergebnis nach Steuern	-2.196	-5.902	3.706	-1.129
12. sonstige Steuern	-101	-102	1	-98
Jahresfehlbetrag	-2.296	-6.004	3.708	-1.228
13. Verlustvortrag aus dem Vorjahr	0	-5.633	5.633	-4.405
14. Vortrag Bilanzgewinn	1.350		1.350	
15. Entnahme aus den anderen Gewinnrücklagen	2.296	12.987	-10.691	0
Bilanzgewinn / Bilanzverlust	1.350	1.350	0	-5.633

2. Suhler Stadtbetrieb GmbH

Am Fröhlichen Mann
98528 Suhl

Telefon: 03681-744127
Telefax: 03681-442140
E-Mail: info@suhlerstadtbetrieb.de

Gesellschaftsrechtliche Grundlagen

Gesellschaftsvertrag: in der Fassung vom 25.06.2014
Gründung: 16.10.1990
Registergericht: Amtsgericht Jena
Handelsregister: HRB 300357

Stammkapital

Stammkapital der Gesellschaft 1.025.000,00 EUR

Beteiligungsverhältnisse

Gesellschafter:

Stadt Suhl 100 % = 1.025.000,00 EUR

Beteiligungen:

	<u>Beteiligungsquote</u>	<u>Stammkapital</u>
Bestattungsinstitut am Friedhof GmbH	100 %	26.000,00 EUR
Kleider & Co Recycling GmbH	100 %	26.000,00 EUR

Beide Unternehmen wurden nach § 66 Abs. 2 ThürKO fiskalisiert.

Besetzung der Organe

Geschäftsführung: Herr Andreas Volkhardt

Prokura: Frau Heike Arfmann

Aufsichtsrat:

Vorsitzender:	Herr Dr. Tobias Uske	Stadtratsmitglied, Fraktion CDU
stellv. Vorsitzender:	Herr Rainer Gier	Stadtratsmitglied, Fraktion Freie Wähler - Bündnis 90/ Die Grünen
übrige Mitglieder:	Frau Sylvia Luck	ehrenamtliche Beigeordnete, Fraktion CDU
	Herr Frank Ullrich	Stadtratsmitglied, Fraktion SPD
	Herr Helmut Zimmermann	Sachkundiger Bürger, Fraktion AfD

Gesellschafterversammlung:

Stadt Suhl Herr André Knapp, Oberbürgermeister

Unternehmensgegenstand

Gegenstand der Gesellschaft ist die Schaffung und Aufrechterhaltung der öffentlichen Sauberkeit und Ordnung innerhalb der Gebietskörperschaft, sofern diese nicht durch satzungskonformes Handeln im Rahmen der Daseinsvorsorge und als Aufgabe im Namen und Auftrag des öffentlich-rechtlichen Entsorgungsträgers Stadt Suhl durch den Eigenbetrieb Kommunalwirtschaftliche Dienstleistungen Suhl (EB KDS) wahrgenommen wird.

Erfüllung des öffentlichen Zweckes

Der öffentliche Zweck des Unternehmens, die Schaffung und Aufrechterhaltung der öffentlichen Sauberkeit und Ordnung, wurde erfüllt.

Auszug aus dem Lagebericht 2023

Geschäftsverlauf:

Die erzielten Umsatzerlöse liegen bei 4.885 TEUR und damit mit 269 TEUR über dem erreichten Vorjahresabschluss (2022 = 4.616 TEUR). Die weiter gestiegenen Umsatzerlöse resultieren im Berichtsjahr hauptsächlich aus einer erneuten Steigerung im Vermietungs- und Mitbenutzungsgeschäft mit dem Eigenbetrieb KDS und mit den Tochtergesellschaften. Das im Wirtschaftsjahr 2023 erreichte Jahresergebnis in Höhe von 112 TEUR liegt oberhalb des Bereiches der angestrebten Plankennziffer (3 TEUR) aus dem Erfolgsplan des Wirtschaftsplanes 2023. Für eine weitere und vor allem langfristige Reduzierung der Energiebezugskosten wurde im Berichtsjahr die Errichtung einer Photovoltaikanlage mit 135 kWp und einem Speicher von 80 kW geplant und Fördermittel bei der TAB (Förderprogramm „Klima Invest“) im Juli 2023 beantragt. Aufgrund einer längeren Bearbeitungszeit beim Fördermittelgeber konnte erst Anfang April 2024 der Eingang des Fördermittelbescheides realisiert werden.

Prognosebericht:

Für das kommende Geschäftsjahr 2024 wird auf Basis des beschlossenen Wirtschaftsplanes und nach derzeitigem Erkenntnisstand weiter mit steigenden Umsatzerlösen von 5.142 TEUR und einem leicht positiven Jahresergebnis i. H. v. ca. 2 TEUR gerechnet. Neuinvestitionen sind i. H. v. 1.138 TEUR vorgesehen, darüber hinaus gibt es in der Beschaffung noch Überhänge aus dem Berichtsjahr 2023.

Unternehmenskennzahlen

Ertragslage:

	- Angaben in TEUR -			
	2023	2022	2021	2020
Betriebsergebnis	176	-103	94	176
Finanzergebnis	-64	-65	-60	-59
Steuern vom Einkommen und Ertrag	0	0	0	0
Jahresergebnis	112	-168	34	117

Vermögenslage:

	- Angaben in TEUR -			
	2023	2022	2021	2020
Mittel- und langfristig gebundenes Vermögen	4.730	4.986	4.454	4.185
Kurzfristig gebundenes Vermögen	1.138	1.084	1.430	1.284
Vermögen insgesamt	5.868	6.070	5.884	5.469
Eigenkapital	2.220	2.108	2.275	2.241
Sonderposten Zuschüsse	11	12	17	12
Mittel- und langfristiges Fremdkapital	3.089	3.252	2.828	2.347
Kurzfristiges Fremdkapital	548	698	764	869
Kapital insgesamt	5.868	6.070	5.884	5.469
Eigenkapitalquote	37,9 %	34,7 %	38,7 %	41,0 %

Finanzlage:

- Angaben in TEUR -

	2023	2022	2021	2020
Cashflow aus der laufenden Geschäftstätigkeit	600	623	404	731
Cashflow aus Investitionstätigkeit	-327	-1.125	-732	-1.046
Cashflow aus Finanzierungstätigkeit	-260	378	166	248
Zahlungswirksame Veränderungen des Finanzmittelfonds	13	-124	-162	-67
Finanzmittelfonds am Anfang Periode	386	510	672	739
Finanzmittelfonds am Ende Periode	399	386	510	672

Sonstige Angaben:

	Einheit	2023	2022
Gewinnausschüttung an den Gesellschafter	TEUR	0	0
Investitionen	TEUR	327	1.125
Durchschnittlich beschäftigte Arbeitnehmer	Anzahl	20	15
Bezüge der Geschäftsführung	TEUR	Auf die Angabe wird nach § 286 Abs. 4 HGB verzichtet	
Bezüge des Aufsichtsrates	TEUR	8	8

Bilanzdaten sowie Gewinn- und Verlustrechnung**Bilanzdaten:**

- Angaben in TEUR -

Aktiva	31.12.2023	31.12.2022	Veränderung 2022 nach 2023	31.12.2021
A. Anlagevermögen	4.730	4.986	-256	4.454
I. Immaterielle Vermögensgegenstände	21	39	-18	57
II. Sachanlagen	4.657	4.895	-238	4.345
III. Anteile an verb. Unternehmen	52	52	0	52
B. Umlaufvermögen	1.114	1.046	68	1.404
I. Vorräte	24	25	-1	26
II. Ford. u. sonst. Vermögensgegenst.	691	635	56	868
III. Kassenbestand	399	386	13	510
C. Rechnungsabgrenzungsposten	24	38	-14	25
Bilanzsumme	5.868	6.070	-202	5.883

- Angaben in TEUR -

Passiva	31.12.2023	31.12.2022	Veränderung 2022 nach 2023	31.12.2021
A. Eigenkapital	2.219	2.107	112	2.275
I. Gezeichnetes Kapital	1.025	1.025	0	1.025
II. Kapitalrücklage	283	283	0	283
III. Gewinnrücklagen	411	411	0	411
IV. Gewinnvortrag	388	556	-168	522
V. Jahresfehlbetrag/ -überschuss	112	-168	280	34
B. Sonderposten Investitionszuschüsse	11	13	-2	17
C. Rückstellungen	98	65	33	83
D. Verbindlichkeiten	3.540	3.885	-345	3.508
Bilanzsumme	5.868	6.070	-202	5.883

Gewinn- und Verlustrechnung:

- Angaben in TEUR -

	31.12.2023	31.12.2022	Veränderung 2022 nach 2023	31.12.2021
1. Umsatzerlöse	4.885	4.617	268	4.486
2. andere aktivierte Eigenleistungen	0	0	0	0
3. Sonstige betriebliche Erträge	84	39	45	46
Erträge gesamt	4.969	4.656	313	4.532
4. Materialaufwand	-1.469	-1.473	4	-1.433
5. Personalaufwand	-951	-852	-99	-852
6. Abschreibungen	-584	-587	4	-484
7. Sonstige betriebliche Aufwendungen	-1.758	-1.811	53	-1.649
8. Sonstige Zinsen u. ähnliche Erträge	0	0	0	0
9. Zinsen u. ähnliche Aufwendungen	-64	-65	1	-60
Ergebnis nach Steuern	143	-132	276	54
10. sonstige Steuern	-31	-36	5	-20
Jahresfehlbetrag (Jahresüberschuss)	112	-168	-280	34

3. GeWo Städtische Wohnungsgesellschaft mbH Suhl

Gutenbergstraße 4
98527 Suhl

Telefon: 03681-3790
Telefax: 03681-379110
E-Mail: gewo@gewo-suhl.de

Gesellschaftsrechtliche Grundlagen

Gesellschaftsvertrag: in der Fassung vom 24.10.2013
Gründung: 23.10.1990
Registergericht: Amtsgericht Jena
Handelsregister: HRB 300584

Stammkapital

Stammkapital der Gesellschaft 5.112.918,81 EUR

Beteiligungsverhältnisse

Gesellschafter:

Stadt Suhl 100 % = 5.112.918,81 EUR

Beteiligungen:

Keine

Besetzung der Organe

Geschäftsführung: Herr Thomas Hertha

Prokura: Frau Anja Holland

Aufsichtsrat:

Vorsitzender:	Herr André Knapp	Oberbürgermeister Stadt Suhl
Stellv. Vorsitzender:	Herr Klaus-Peter Riedel	Rentner
Übrige Mitglieder:	Herr Erik Reigl	Finanzdezernent Stadt Suhl
	Frau Ina Leukefeld	Ehrenamtl. Beigeordnete, Fraktion DIE LINKE
	Herr Alexander Schwarz	Stadtratsmitglied, Fraktion CDU
	Herr Dietrich Grimm	Stadtratsmitglied, Fraktion CDU
	Herr Frank Keiner	Stadtratsmitglied, Fraktion Freie Wähler - Bündnis 90/ Die Grünen
	Frau Karin Müller	Stadtratsmitglied, Fraktion SPD
Herr Dr. Manfred Hardt	entsandt durch Fraktion Freie Wähler - Bündnis 90/ Die Grünen	

Gesellschafterversammlung:

Stadt Suhl Herr André Knapp, Oberbürgermeister

Unternehmensgegenstand

Entsprechend des Gesellschaftsvertrags ist der Unternehmenszweck der Gesellschaft die Sicherung des Wohnungsbestandes für die Einwohnerschaft der Stadt Suhl, der Wohnungsneubau für Mietwohnun-

gen, die Wohnungsverwaltung und Bestandspflege, die Gestaltung des Wohnumfeldes, die Nachverwertung eigener Abrissflächen und die Mitwirkung am Städtebau unter öffentlichen Aspekten.

Kerngeschäft des Unternehmens ist die Bewirtschaftung und Entwicklung von eigenen Wohnungsbeständen. Vom Gesellschaftszweck erfasst ist weiterhin die Vornahme aller Handlungen und Rechtsgeschäfte, die dem beschriebenen Zweck unmittelbar oder mittelbar förderlich sind.

Erfüllung des öffentlichen Zweckes

Der öffentliche Zweck des Unternehmens, die Sicherung und Entwicklung des Wohnungsbestandes und die Gestaltung des Wohnumfeldes für die Einwohnerschaft der Stadt Suhl, wurde erfüllt.

Auszug aus dem Lagebericht 2023

Geschäftsverlauf:

Die GeWo verfügte am 31.12.2023 über einen Bestand von 4.691 Wohnungen; das ist ein Rückgang im Vergleich zum 31.12.2022 von 29 Einheiten. Die Anzahl der Gewerbeeinheiten am 31.12.2023 betrug 73. Die Verringerung im Vergleich zum Vorjahreszeitpunkt von 3 Gewerbeeinheiten resultiert aus der Umwandlung einer Einheit zu einer Wohnung, der Stilllegung eines zum Abriss vorgesehenen Objekts sowie der Zusammenlegung zweier Gewerbeflächen zu einer Einheit. Zum Stichtag 31.12.2023 wurden 70 Garagen (Vorjahr: 70) und 1.602 PKW-Stellplätze (Vorjahr: 1.562) bewirtschaftet.

Der Wohnungsbestand war am 31.12.2023 zu 86,7 % ausgelastet. Im Jahr 2023 standen 374 Einzügen 427 Auszüge gegenüber. (Vorjahr: 389 Einzüge bzw. 408 Auszüge). Der Vermietungsverlust im Berichtsjahr (Saldo Einzüge / Auszüge) beträgt 53 und stellt sich damit positiver dar als prognostiziert (Plan: 60). Bei einem Gesamtbestand von 4.691 Wohnungen am 31.12.2023 betrug der absolute Leerstand 623 Wohnungen. Dies entspricht einer Leerstands-Quote von 13,3 %, welche sich damit im Vorjahresvergleich um 0,6 Prozentpunkte erhöhte.

Aufgrund des prognostizierten anhaltenden Bevölkerungsverlustes in der Stadt Suhl muss auch zukünftig von einem negativen Vermietungssaldo – in einer Größenordnung etwa im Durchschnitt der vergangenen Jahre – ausgegangen werden. Die Bevölkerungszahl am 31.12.2023 in der Stadt Suhl betrug 37.192 (Amt für Prozessmanagement, Stand 02/2024). Damit ist die absolute Bevölkerungszahl im Vergleich zum 31.12. des Vorjahres (37.174) annähernd unverändert geblieben. Für unternehmensbezogene demografische Aspekte ist auch für das Berichtsjahr und für die zukünftige Entwicklung von einem weiteren Rückgang der wohnungsmarktrelevanten Bevölkerung auszugehen: Die 3.regionalisierte Bevölkerungsvorausberechnung für die kreisfreien Städte und Landkreise Thüringens (Januar 2023) des Thüringer Landesamts für Statistik (TLS) prognostiziert für einen Betrachtungszeitraum bis 2042 einen weiteren Verlust der Suhler Bevölkerung um 9.500 Einwohner bzw. um 26 %.

Die allgemein krisengeprägte gesamtwirtschaftliche Lage hatte im Berichtszeitraum keine bedeutsamen Auswirkungen auf die Geschäftsentwicklung der Gesellschaft; insgesamt sind die Erwartungen hinsichtlich der beobachteten Leistungsindikatoren nicht maßgeblich negativ beeinflusst worden. Die Gesellschaft war im Berichtsjahr neben der Vermietungsaktivität im Wesentlichen weiter mit der Instandhaltung und Modernisierung ihres Gebäudebestandes befasst:

- Fortsetzung des Programmes „Sanierung Stadtmitte“
- Fortsetzung des Programmes „Mühelos Bauen“

Im Jahr 2023 wurden aus dem immobilien Anlagevermögen der Gesellschaft keine Verkäufe realisiert. Im Berichtszeitraum wurden Mieterhöhungen umgesetzt, die zu einer jährlichen Steigerung der Umsatzerlöse in Höhe von 108,1 TEUR führten. Hiervon entfallen auf Mieterhöhungen nach § 558 BGB (ortsübliche Vergleichsmiete) 105,8 TEUR bzw. auf Mieterhöhungen gemäß § 559 BGB (nach Modernisierungsmaßnahmen) 2,3 TEUR.

Prognosebericht:

Die Geschäftsführung erwartet für das Wirtschaftsjahr 2024 wieder einen positiven Abschluss, die Unternehmensplanung sieht bei Umsatzerlösen von 22.716 TEUR und bei Aufwendungen für die Hausbewirtschaftung von 13.358 TEUR ein Jahresergebnis von 1.890 TEUR voraus. Auch die Zahlungsfähigkeit der Gesellschaft wird weiterhin als gesichert angesehen.

Bei kurz- und mittelfristig zu erwartenden Jahresüberschüssen aus der Erfolgsrechnung wird die Zahlungsfähigkeit gleichwohl unverändert nur durch Begrenzung der Investitionstätigkeit in den Objektbestand sowie durch Beschränkung der Betriebsausgaben und der Instandhaltungstätigkeit zu gewährleisten sein. Die Liquiditätslage ist auch in den nächsten Jahren durch einen hohen Kapitaldienst für Objektfinanzierungsmittel geprägt; die Kapitaldienstquote betrug im Berichtszeitraum 49,5 % (Vorjahr: 50,4 %). Darüber hinaus müssen bei Abrissvorhaben die Kosten durch das Unternehmen aufgrund zeitlich gestaffelt fließender Zuschüsse über mehrere Geschäftsjahre vorfinanziert und anteilig über den Einsatz von Eigenmitteln mitgetragen werden. Die Ertragslage bleibt durch hohe Wohnungsleerstände belastet.

Die wirtschaftliche Entwicklungsprognose des Unternehmens insgesamt wird auch in den Geschäftsjahren nach 2023 als intakt eingeschätzt, so dass der Unternehmenszweck mit dem Kerngeschäft der Gesellschaft – Bewirtschaftung und Entwicklung von eigenen Wohnungsbeständen – weiter erfüllt werden kann. Hierzu soll neben der laufenden Instandhaltung des Objektbestandes in erster Linie das Investitionsprogramme „Sanierung Stadtmitte“ fortgesetzt werden. Die Fortführung der Modernisierungs- und Instandsetzungsstrategie im Wohngebiet Suhl-Mitte umfasst für einen Planungshorizont bis 2027 weitere vier Objekte mit insgesamt 126 Nutzungseinheiten.

Im Rahmen des Stadtumbaus werden weiterhin schrittweise Objekte aus dem Abrissbestand freigezogen. Im Berichtsjahr hat sich die aktive Freisetzung des Gebäudes Leonhard-Frank-Straße 54- 60 (Aue I) durch dessen Stilllegung bestandsreduzierend ausgewirkt. Die 11. Fortschreibung der „Vereinbarung zur städtebaulichen Koordinierung der Freizugs- und Entwicklungskonzepte zwischen der AWG ‚Rennsteig‘ eG und der GeWo mbH Suhl in Zusammenarbeit mit der Stadtverwaltung Suhl vom 30.01.2001“ sieht für das Unternehmen bis zum Jahr 2027 die Stilllegung bzw. den Abriss von insgesamt weiteren 329 Wohnungen in sechs Objekten vor. Mit dem Jahr 2022 war es auf Grundlage aktualisierter Städtebauförderrichtlinien möglich, die Abrissaktivitäten an zunächst drei Objekten wiederaufzunehmen, hiervon wurde im Jahr 2023 das Rückbauvorhaben Schneekopfstraße 4-16 (Suhl-Nord) abgeschlossen. Wegen nicht auskömmlicher Fördermittel für Abrissmaßnahmen konnten bis zum 31.12.2023 fünf weitere stillgelegte Gebäude mit insgesamt 202 Wohnungen noch nicht rückgebaut werden.

Unternehmenskennzahlen

Ertragslage:

	2023	2022	2021	2020
				- Angaben in TEUR -
Betriebsergebnis	2218	1.876	1.942	1.813
Finanz- und Beteiligungsergebnis	15	6	8	-5
Neutrales Ergebnis	-745	-919	-80	-95
Steuern vom Einkommen u. Ertrag	-51	-15	-56	-60
Jahresergebnis	1.437	948	1.814	1.653

Vermögenslage:

- Angaben in TEUR -

	2023	2022	2021	2020
Mittel- und langfristig geb. Vermögen	115.391	119.052	122.404	126.391
Kurzfristig gebundenes Vermögen	11.813	10.924	12.045	11.292
Vermögen insgesamt	127.204	129.976	134.449	137.683
Eigenkapital	56.239	55.052	54.354	52.690
Mittel- und langfristiges Fremdkapital	59.506	64.859	70.040	76.026
Kurzfristiges Fremdkapital	11.459	10.065	10.055	8.967
Kapital insgesamt	127.204	129.976	134.449	137.683
Eigenkapitalquote	44,2 %	42,4 %	40,4 %	38,3 %

Finanzlage:

- Angaben in TEUR -

	2023	2022	2021	2020
Cashflow aus der lfd. Geschäftstätigk.	8.710	7.252	8.725	8.402
Cashflow aus Investitionstätigkeit	-1.656	-1.328	-555	-612
Cashflow aus Finanzierungstätigkeit	-6.824	-6.789	-7.550	-6.932
Zahlungswirksame Veränderungen des Finanzmittelfonds	230	-865	620	858
Finanzmittelfonds am Anfang Periode	3.629	4.494	3.874	3.016
Finanzmittelfonds am Ende Periode	3.859	3.629	4.494	3.874

Sonstige Angaben:

	Einheit	2023	2022
Gewinnausschüttung an den Gesellschafter	TEUR	250	250
Investitionen	TEUR	1.737	1.532
Durchschnittlich beschäftigte Arbeitnehmer	Anzahl	29	27
Bezüge der Geschäftsführung	TEUR	Auf die Angabe wird nach § 286 Abs. 4 HGB verzichtet	
Bezüge des Aufsichtsrates	TEUR	13	13
Bestand Wohnungen	Anzahl	4.691	4.720
Bestand Gewerbeeinheiten	Anzahl	73	76
Leerstandsquote	%	13,3	12,7

Bilanzdaten sowie Gewinn- und Verlustrechnung

Bilanzdaten:

- Angaben in TEUR -

Aktiva	31.12.2023	31.12.2022	Veränderung 2022 nach 2023	31.12.2021
A. Anlagevermögen	115.049	118.698	-3.649	122.039
I. Immaterielle Vermögensgegenstände	1	4	-3	11
II. Sachanlagen	115.048	118.694	-3.646	122.028
B. Umlaufvermögen	12.025	11.172	853	12.282
I. Vorräte (unfertige Leistungen)	7.664	6.922	742	7.088
II. Ford. u. sonst. Vermögensgegenst.	502	621	-119	700
III. Kassenbestand, Bankguthaben	3.859	3.629	230	4.494
C. Rechnungsabgrenzungsposten	130	106	24	128
Bilanzsumme	127.204	129.976	-2.772	134.449

- Angaben in TEUR -

Passiva	31.12.2023	31.12.2022	Veränderung 2022 nach 2023	31.12.2021
A. Eigenkapital	56.239	55.052	1.187	54.354
I. Gezeichnetes Kapital	5.113	5.113	0	5.113
II. Kapitalrücklage	21.358	21.358	0	21.358
III. Sonderrücklage § 27 Abs. 2 DMBiLG	21.222	21.222	0	21.222
IV. Andere Gewinnrücklagen	7.109	6.411	698	4.847
V. Jahresüberschuss	1.437	948	489	1.814
B. Rückstellungen	1.540	1.468	72	1.581
C. Verbindlichkeiten	69.305	73.344	-4.039	78.378
D. Rechnungsabgrenzungsposten	120	112	8	136
Bilanzsumme	127.204	129.976	-2.772	134.449

Gewinn- und Verlustrechnung:

- Angaben in TEUR -

	31.12.2023	31.12.2022	Veränderung 2022 nach 2023	31.12.2021
1. Umsatzerlöse	21.822	21.838	-16	21.325
<i>aus der Hausbewirtschaftung</i>	21.790	21.761	29	21.241
<i>aus Lieferungen/ Leistungen</i>	32	77	-45	84
2. Bestand unfertige Leistungen	743	-167	910	445
3. Andere aktivierte Eigenleistungen	46	0	46	12
4. Sonstige betriebliche Erträge	1.182	861	321	458
Erträge gesamt	23.793	22.532	1.261	22.240
5. Aufwand Lieferungen/Leistungen	-12.554	-12.084	-470	-11.984
6. Personalaufwand	-1.667	-1.561	-106	-1.456
7. Abschreibungen	-5.386	-4.609	-777	-4.505
8. Sonstige betriebliche Aufwendungen	-1.402	-1.892	490	-829
9. Sonstige Zinsen u. ähnliche Erträge	36	26	10	34
10. Zinsen u. ähnliche Aufwendungen	-1.331	-1.448	117	-1.629
11. Ertragssteuern	-51	-16	-35	-56
Ergebnis nach Steuern	1.438	948	490	1.815
12. Sonstige Steuern	-1	0	-1	-1
Jahresüberschuss	1.437	948	489	1.814

4. Sport- und Freizeit GmbH Schmiedefeld am Rennsteig i. L.

Friedrich-König-Straße 42
98527 Suhl

Telefon: 036782-61284
Telefax: 036782-640720

Gesellschaftsrechtliche Grundlagen

Gesellschaftsvertrag: in der Fassung vom 19.09.2012
Gründung: 22.11.1999
Registergericht: Amtsgericht Jena
Handelsregister: HRB 305301

Stammkapital

Stammkapital der Gesellschaft 25.000,00 EUR

Beteiligungsverhältnisse

Gesellschafter:

Stadt Suhl 100 % = 25.000,00 EUR

Beteiligungen:

Keine

Besetzung der Organe

Geschäftsführung/Liquidator: Herr Erik Reigl

Aufsichtsrat: keiner

Gesellschafterversammlung:

Stadt Suhl Herr André Knapp, Oberbürgermeister

Vermerk zur Liquidation

Die Sport- und Freizeit GmbH i. L. befindet sich im Liquidationsprozess. Die Liquidationsbilanz zum 30.09.2022 wurde testiert und festgestellt. Die Beteiligung der Stadt Suhl an der Gesellschaft basiert allein auf der zum 31.12.2023 noch nicht erfolgten Löschung der Gesellschaft im Handelsregister und wird daher nur deklaratorisch mit Grunddaten im Beteiligungsbericht abgebildet.

5. Eigenbetrieb „Kommunalwirtschaftliche Dienstleistungen Suhl“

Am Fröhlichen Mann
98528 Suhl

Telefon: 03681-744127
Telefax: 03681-744140
E-Mail: info@ebkds.de

Gesellschaftsrechtliche Grundlagen

Gesellschaftsvertrag: in der Fassung vom 22.07.2019
Gründung: 01.01.2012

Stammkapital

Stammkapital der Gesellschaft 25.000,00 EUR

Beteiligungsverhältnisse

Gesellschafter:

Stadt Suhl 100 % = 25.000,00 EUR

Beteiligungen:

Keine

Besetzung der Organe

Werkleitung:

Herr Matthias Miersch Kaufmännischer Werkleiter
Herr Andreas Volkhardt Technischer Werkleiter

Werksausschuss:

Vorsitzender: Herr Stephan Nagel Stadtratsmitglied, Fraktion SPD
Stellv. Vorsitzender: Herr Rainer Gier Stadtratsmitglied, Fraktion
Freie Wähler - Bündnis 90/ Die Grünen
Mitglieder: Frau Sylvia Luck Ehrenamtliche Beigeordnete, in Vertretung des
Oberbürgermeisters, Fraktion CDU
Herr Matthias Gering Stadtratsmitglied, Fraktion CDU
Frau Ilona Burandt Stadtratsmitglied, Fraktion DIE LINKE
Herr Dr. Tobias Uske Stadtratsmitglied, Fraktion CDU
Herr Thomas Linde Stadtratsmitglied, Fraktion
Freie Wähler - Bündnis 90/ Die Grünen
Herr Dietrich Grimm Stadtratsmitglied, Fraktion CDU
Herr Hans Peter Kremer Stadtratsmitglied, Fraktion AfD
Herr Dr. Reiner Miersch Stadtratsmitglied, Fraktion DIE LINKE

Unternehmensgegenstand

Der zum 01.01.2012 gegründete Eigenbetrieb Kommunalwirtschaftliche Dienstleistungen Suhl (EB KDS) ist ein gesondertes, organisatorisch und finanzwirtschaftlich verselbstständigtes Unternehmen der Stadt Suhl ohne eigene Rechtspersönlichkeit und dient im Wesentlichen der Erbringung von Dienstleistungen im Rahmen von gesetzlich fixierten Aufgaben, zu deren Erfüllung die Stadt Suhl verpflichtet ist, sowie zur Unterstützung anderer städtischer Tätigkeitsfelder.

Dazu zählen:

- Aufsicht und Unterhaltung öffentlicher Straßen, Wege und Plätze und ihrer Nebenanlagen einschließlich Beschilderung, Ampelanlagen, Beleuchtung, Reinigung und Winterdienst
- rechtliche und organisatorische Ausgestaltung der städtischen Abfallentsorgung und Straßenreinigung einschließlich Einsammlung, Transport, Entsorgung und Verwertung von Abfällen
- Friedhofsverwaltung und Kremation
- Unterhalt städtischer Anlagen wie Brunnen, Spielplätze und Grünflächen,
- Mitwirkung bei der technischen Vorbereitung und Durchführung von städtischen Veranstaltungen
- Dienstleistungen zur Deponienachsorge
- weitere Dienstleistungen zur Unterhaltung städtischer Gebäude und Liegenschaften.

Erfüllung des öffentlichen Zweckes

Der öffentliche Zweck des Eigenbetriebes, die Wahrnehmung der kommunalen Aufgaben entsprechend des Unternehmensgegenstandes, wurde erfüllt und die entsprechenden finanziellen Mittel dafür durch die Stadt Suhl bereitgestellt.

Auszug aus dem Lagebericht 2023

Geschäftsverlauf:

Der Eigenbetrieb weist im Ergebnis des Wirtschaftsjahres 2023 einen Jahresverlust in Höhe von -382 TEUR aus. Die Umsatzerlöse sind gegenüber dem Vorjahr um -242 TEUR auf insgesamt 16.170 TEUR zurückgegangen und lagen damit um -616 TEUR hinter den planseitigen Erwartungen (16.786 TEUR) zurück. Die wesentlichsten Anteile an den ausgebliebenen Umsätzen sind auf zwei nicht ausführbare Bauleistungen für die Instandsetzung von Ingenieurbauwerken und Straßen zurückzuführen (-577 TEUR).

Konnten nach der endgültigen Aufgabe des Kremationsbetriebs in 2022 die hier ausgebliebenen Umsatzerlöse (-72 TEUR) mit Inkrafttreten der neuen Friedhofsgebührensatzung teilweise ausgeglichen werden (+37 TEUR), so blieben diese aber dennoch um -67 TEUR hinter den planseitigen Erwartungen zurück. Weitere wesentliche Umsatzsteigerungen waren gegenüber dem Vorjahr im Winterdienst zu verzeichnen (+144 TEUR).

Trotz fortschreitender Umrüstung der Straßenbeleuchtungsanlagen auf energiesparende LED-Technik war im Wirtschaftsjahr 2023 aufgrund der Strompreisentwicklung erstmals seit Jahren ein Anstieg der Energiekosten aller mit dem Betrieb der Straßenbeleuchtung in Zusammenhang stehenden Strombezugsstellen zu verzeichnen (+64 TEUR). Dennoch blieben diese Kosten um -57 TEUR hinter den planseitigen Erwartungen zurück, so dass allein in diesem Bereich geplante Budgetmittel in Höhe von 95 TEUR in den städtischen Haushalt zurückgeführt werden konnten.

Liquiditätsseitig war die wirtschaftliche Gesamtsituation des Eigenbetriebes in 2023 stabil. Im Wirtschaftsjahr 2023 konnten liquiditätsseitig sämtliche Verpflichtungen gegenüber Personal und Lieferanten fristgerecht bedient werden.

Neben der Einbindung des zuständigen Werkausschusses in die Vorgänge des Eigenbetriebs besteht eine ebenfalls enge Zusammenarbeit mit der Leitungsebene der Stadt Suhl. Geschäftsvorfälle oder Ereignisse, die den Eigenbetrieb in seinem Bestand unmittelbar gefährdet haben, lagen im Wirtschaftsjahr 2023 nicht vor.

Prognosebericht:

Der bestehende Instandsetzungsstau an öffentliche Straßen, Wegen und Plätzen, der damit einhergehende bauliche Substanzverlust und der sich abzeichnende Sanierungsbedarf bei den Ingenieurbauwerken werden sowohl den Eigenbetrieb als auch die Stadt Suhl insgesamt wirtschaftlich herausfordern.

Hinzu kommen wachsende Ansprüche am städtischen Erscheinungsbild, beispielsweise bei der Beseitigung von Wildkraut, der Pflege öffentlicher Grünflächen, Anforderungen die Anfahrbarkeit von Grundstücken unter beengten Straßenverhältnissen zwecks Abfallentsorgung betreffend, aber auch neue und bestehende gesetzliche Verpflichtungen, wie etwa die Umrüstung des bestehenden Fahrzeugbestands auf elektrische Antriebstechnik oder die Digitalisierung der Verwaltungsprozesse.

Dennoch wird im Wirtschaftsjahr 2024 das Budget für den Unterhalt der öffentlichen Verkehrswege, der Straßenbeleuchtung und der Grünflächen einschließlich der übertragenen Verwaltungsaufgaben mit insgesamt 10.332 TEUR gegenüber dem Vorjahr leicht rückläufig sein (-118 TEUR). Im damit vorgesehen finanziellen Rahmen konzentrieren sich die geplanten Auftragsvergaben in der Straßeninstandsetzung vorrangig auf die dringendsten Maßnahmen zur Aufrechterhaltung der Verkehrssicherheit, einen nachhaltigen Abbau des aufgelaufenen Instandsetzungsstaus lässt dieser Rahmen nicht zu.

In der Sparte Abfallentsorgung wird mit Inkrafttreten der geänderten Abfallentsorgungsgebührensatzung zum 01.01.2024 eine nahezu vollständige Deckung der in der Sparte Abfallentsorgung entstehenden Kosten erwartet. Des Weiteren wird für 2024 eine leichte Entspannung auf dem Altpapiermarkt bezüglich der zu erwartenden Verkaufserlöse prognostiziert, jedoch weiterhin deutlich abgesenkt gegenüber dem Preisniveau 2021/22.

In 2024 wird sich das zu bewirtschaftende Gesamtvolumen entsprechend dem gegenwärtig vorgegebenen Leistungsumfang planseitig auf 17.753 TEUR (+902 TEUR gegenüber dem Vorjahr) erhöhen.

Unternehmenskennzahlen

Ertragslage:

- Angaben in TEUR -

	2023	2022	2021	2020
Betriebsergebnis	-384	-501	-311	-245
Finanz- und Beteiligungsergebnis	2	1	-2	3
Steuern vom Einkommen und Ertrag	0	0	0	0
Jahresergebnis	-382	-500	-313	-242

Vermögenslage:

- Angaben in TEUR -

	2023	2022	2021	2020
Mittel- und langfristig gebundenes Vermögen	1.540	1.373	1.401	1.344
Kurzfristig gebundenes Vermögen	4.556	4.154	4.596	3.827
Vermögen insgesamt	6.096	5.527	5.997	5.171
Eigenkapital	893	901	1.045	1.182
Mittel- und langfristiges Fremdkapital	4.387	3.479	2.209	2.054
Kurzfristiges Fremdkapital	816	1.147	2.743	1.935
Kapital insgesamt	6.096	5.527	5.997	5.171
Eigenkapitalquote	14,6 %	16,3 %	17,4 %	22,9 %

Finanzlage:

- Angaben in TEUR -

	2023	2022	2021	2020
Cashflow aus der laufenden Geschäftstätigkeit	501	-1.298	716	-276
Cashflow aus Investitionstätigkeit	-269	-69	-152	-235
Cashflow aus Finanzierungstätigkeit	373	356	177	448
Zahlungswirksame Veränderungen des Finanzmittelfonds	605	-1.011	741	-63
Finanzmittelfonds am Anfang Periode	2.128	3.139	2.398	2.461
Finanzmittelfonds am Ende Periode	2.733	2.128	3.139	2.398

Sonstige Angaben:

	Einheit	2022	2022
Zuschüsse des Gesellschafters	TEUR	14.267	13.888
Investitionen	TEUR	277	69
Durchschnittlich beschäftigte Arbeitnehmer	Anzahl	113	114
Bezüge der Geschäftsführung	TEUR	Auf die Angabe wird nach § 286 Abs. 4 HGB verzichtet	

Bilanzdaten sowie Gewinn- und Verlustrechnung**Bilanzdaten:**

- Angaben in TEUR -

<i>Aktiva</i>	31.12.2023	31.12.2022	Veränderung 2022 nach 2023	31.12.2021
A. Anlagevermögen	1.540	1.373	167	1.401
I. Immaterielle Vermögensgegenstände	44	40	4	28
II. Sachanlagen	1.496	1.333	163	1.373
B. Umlaufvermögen	4.551	4.148	403	4.593
I. Vorräte	356	363	-7	326
II. Forderungen u. sonstige Vermögensgegenstände	1.462	1.657	-195	1.129
III. Kassenbestand und Guthaben	2.733	2.128	605	3.138
C. Rechnungsabgrenzungsposten	5	6	-1	3
Bilanzsumme	6.096	5.527	569	5.997

- Angaben in TEUR -

<i>Passiva</i>	31.12.2022	31.12.2022	Veränderung 2022 nach 2023	31.12.2021
A. Eigenkapital	884	894	-10	1.037
I. Stammkapital	25	25	0	25
II. Rücklagen	1.421	1.421	0	1.421
III. Gewinn-/Verlustvortrag	-179	-52	-127	-96
IV. Jahresverlust	-382	-500	118	-313
B. Sonderposten	9	7	2	8
C. Rückstellungen	539	510	29	411
D. Verbindlichkeiten	1.973	1.521	452	2.050
E. Rechnungsabgrenzungsposten	2.691	2.595	96	2.491
Bilanzsumme	6.096	5.527	569	5.997

Gewinn- und Verlustrechnung:

- Angaben in TEUR -

	2023	2022	Veränderung 2022 nach 2023	2021
1. Umsatzerlöse	16.170	16.412	-242	14.962
2. Erhöhung / Verminderung unfertige Leistungen	25	26	-1	-1
3. Andere aktivierte Eigenleistungen	4	0	4	59
4. Sonstige betriebliche Erträge	64	22	41	63
Erträge gesamt	16.263	16.460	-197	15.083
5. Materialaufwand	-4.847	-5.615	768	-4.571
davon Roh-, Hilfs-, Betriebsstoffe und bezogene Waren	-255	-302	47	-201
davon bezogene Leistungen	-4.592	-5.313	721	-4.370
6. Personalaufwand	-6.467	-6.167	-300	-5.931
7. Abschreibungen	-113	-98	-15	-100
8. Sonstige betriebliche Aufwendungen	-5.212	-5.059	-153	-4.776
9. Sonstige Zinsen u. ähnliche Erträge	2	1	1	2
10. Zinsen u. ähnlichen Aufwendungen	0	0	0	-4
11. Steuern v. Einkommen und Ertrag	0	0	0	0
Ergebnis nach Steuern	-373	-478	105	-297
12. Sonstige Steuern	-9	-22	13	-15
Jahresfehlbetrag	-382	-500	118	-312

6. Institut für Transfusionsmedizin Suhl gGmbH

Albert-Schweitzer-Straße 15
98527 Suhl

Telefon: 03681-3730
Telefax: 03681-373144
E-Mail: spendeinfo@blutspendesuhl.de

Gesellschaftsrechtliche Grundlagen

Gesellschaftsvertrag: in der Fassung vom 28.05.2003
Gründung: 13.10.1994
Registergericht: Amtsgericht Jena
Handelsregister: HRB 304063

Stammkapital

Stammkapital der Gesellschaft 27.000,00 EUR

Beteiligungsverhältnisse

Gesellschafter:

Stadt Suhl	50,93 %	=	13.750,00 EUR
DRK Kreisverband Suhl e.V.	6,11 %	=	1.650,00 EUR
DRK – BSD – NSTOB gGmbH Springe	16,11 %	=	4.350,00 EUR

Institut für Transfusionsmedizin Suhl gGmbH,
eingezogene Anteile mit Beschluss vom 05.09.2006:

DRK Kreisverband Eichsfeld e.V.	5,37 %	=	1.450,00 EUR
DRK Kreisverband Eisenach e.V.	5,37 %	=	1.450,00 EUR
DRK Kreisverband Meiningen e.V.	5,37 %	=	1.450,00 EUR
DRK Kreisverband Mühlhausen e.V.	5,37 %	=	1.450,00 EUR
DRK Sonneberger Kreisverband e.V.	5,37 %	=	1.450,00 EUR

Beteiligungen: Keine

Besetzung der Organe

Geschäftsführung: Herr Wolfgang Wehner
Herr Dr. Hartmut Kroll
Herr Lothar Hartmann

Prokura: Frau Anja Jäger

Aufsichtsrat:

Vorsitzender:	Herr Dr. Bernhard Hofmeier	Stadtratsmitglied Suhl, Fraktion Freie Wähler – Bündnis 90/ Die Grünen
Stellv. Vorsitzender:	Herr Roland Halang	Geschäftsführer GABI mbH, Bernburg
Übrige Mitglieder:	Herr Lothar Denner	Rentner
	Herr Bernhard Meinunger	Stadtrat Suhl, Fraktion AfD
	Herr Dr. Martin Kummer	Stadtrat Suhl, Fraktion CDU
	Herr Bernd Anders	DRK-BSD-NSTOB gGmbH Springe
	Herr Dr.med. Oliver Meyer	DRK-BSD-NSTOB gGmbH Springe
	Herr Enrico Wesch	Arbeitnehmersvertreter ITM Suhl gGmbH
	Herr Jürgen Bischof	Heizungs- und Sanitärmeister

Gesellschafterversammlung:

Stadt Suhl	Herr André Knapp, Oberbürgermeister
DRK – BSD – NSTOB gGmbH Springe	Herr Bernd Anders
DRK – BSD – NSTOB gGmbH Springe	Dr. Oliver Meyer
DRK Kreisverband Suhl e.V.	Herr Jürgen Arfmann

Unternehmensgegenstand

Gegenstand des Unternehmens ist die Versorgung von Krankenanstalten und anderen öffentlichen und privaten Einrichtungen der Gesundheitspflege:

- einschließlich der Versorgung im Katastrophenfall mit Blut sowie Blut- und Plasmaderivaten inkl. autologer Blutkonserven, sowie die Lieferung von Blutentnahme-, Blutübertragungs- und Filtrationsgeräte an diese Stelle
- ärztliche Beratung und Laboratoriums-Untersuchungen im Zusammenhang mit vorstehenden Aufgaben
- Werbung und Erfassung freiwilliger Blut-, Knochenmark-, Plasmapherese- und Zellapherese-spende sowie die Organisation und Durchführung der Abnahme des Blutes oder seiner Bestandteile in institutseigenen Abnahmeräumen, in Krankenhäusern bzw. bei Blutspende-Terminen im Bereich des abgesprochenen Entnahmegebiets
- Herstellung und Aufbereitung von Blutkonserven und Blutderivaten und Gewinnung oder Abtrennung von Blutbestandteilen mittels automatischer Zellseparatoren incl. Plasma mittels Plasmapherese
- Durchführung von Bluttransfusionen, therapeutischer Apherese; Weiterverarbeitung von Blutbestandteilen zur Gewinnung diagnostischer und therapeutischer Substanzen.

Zum Gegenstand des Unternehmens gehören auch die Förderung der wissenschaftlichen Forschung auf dem Gebiet der Transfusions-/ Labormedizin und Immunhämatologie.

Erfüllung des öffentlichen Zweckes

Mit Beschluss des Stadtrates vom 28.04.2010 wurde die Beteiligung der Stadt Suhl an der Gesellschaft nach § 66 Abs. 2 ThürKO fiskalisiert, da kein öffentlicher Zweck mehr vorliegt.

Die Gesellschaftsanteile an dem Unternehmen werden weiter von der Stadt Suhl gehalten, Zuschüsse an das Unternehmen seitens der Kommune sind jedoch unzulässig. Dieser Beschluss wurde vom Thüringer Landesverwaltungsamt mit Schreiben vom 27.05.2010 rechtsaufsichtlich genehmigt.

Auszug aus dem Lagebericht 2023

Geschäftsverlauf:

Das Geschäftsjahr 2023 war neben Auswirkungen des Ukraine-Krieges geprägt durch die anhaltenden Probleme bei der Gewinnung von Fachkräften vor allem im medizinischen Bereich. So konnten z. T. mobile Außentermine nicht in der gewohnten Anzahl durchgeführt werden und kurzfristige krankheitsbedingte Ausfälle von eigenen Mitarbeitern führten aufgrund der fehlenden Kompensationsmöglichkeiten zudem zu Terminabsagen.

Insgesamt konnte somit das Niveau der Vollblutabnahmen des Vorjahres nicht erreicht werden. Es ergibt sich eine Verminderung um ca. 5 %. In Bezug auf die Plasmapheresen sanken die Abnahmen um ca. 3.100. Hier liegen die Gründe vor allem in der mehr und mehr sinkenden Spendenbereitschaft bzw. fehlenden Erstspendern.

Die geringeren Abnahmen und die damit verbundenen gesunkenen Mengen an verkaufsfähigen Blutprodukten konnten vor allem durch Preissteigerungen sowie Fremdbezug in diesen Bereichen kompensiert werden.

Prognosebericht:

Die Geschäftsführung beurteilt die voraussichtliche Entwicklung des Instituts als weiterhin stabil. Die Erfüllung des satzungsmäßigen Zweckes steht dabei stets im Vordergrund. Für das Geschäftsjahr 2024 wird ein Jahresergebnis von 110 TEUR prognostiziert.

Unternehmenskennzahlen

Ertragslage:

- Angaben in TEUR -

	2023	2022	2021	2020
Betriebsergebnis	809	788	1.139	605
Finanz- und Beteiligungsergebnis	146	81	-8	47
Neutrales Ergebnis	-234	433	-111	431
Steuern vom Einkommen und Ertrag	0	0	0	0
Jahresergebnis	721	1.302	1.020	1.083

Vermögenslage:

- Angaben in TEUR -

	2023	2022	2021	2020
Mittel- und langfristig gebundenes Vermögen	11.922	11.777	12.136	8.528
Kurzfristig gebundenes Vermögen	14.489	13.465	12.844	15.238
Vermögen insgesamt	26.411	25.242	24.980	23.766
Eigenkapital	22.664	22.268	21.221	20.472
Langfristiges Fremdkapital	212	214	277	274
Kurz- und mittelfristiges Fremdkapital	3.535	2.760	3.482	3.020
Kapital insgesamt	26.411	25.242	24.980	23.766
Eigenkapitalquote	85,8 %	88,2 %	85,0 %	86,1 %

Finanzlage:

- Angaben in TEUR -

	2023	2022	2021	2020
Cashflow aus der laufenden Geschäftstätigkeit	2.898	1.225	3.365	3.531
Cashflow aus Investitionstätigkeit	-893	-625	-4.475	-4.123
Cashflow aus Finanzierungstätigkeit	-326	-255	-271	0
Zahlungswirksame Veränderungen des Finanzmittelfonds	1679	345	-1.381	-592
Finanzmittelfonds am Anfang Periode	916	571	1.952	2.544
Finanzmittelfonds am Ende Periode	2.595	916	571	1.952

Sonstige Angaben:

	Einheit	2023	2022
Gewinnausschüttung Gesellschafter Stadt Suhl	TEUR	0	177
Investitionen	TEUR	1.066	678
Durchschnittlich beschäftigte Arbeitnehmer	Anzahl	258	248
Bezüge der Geschäftsführung	TEUR	270	249
Bezüge des Aufsichtsrates	TEUR	13	13

Bilanzdaten sowie Gewinn- und Verlustrechnung

Bilanzdaten:

- Angaben in TEUR -

Aktiva	31.12.2023	31.12.2022	Veränderung 2022 nach 2023	31.12.2021
A. Anlagevermögen	11.922	11.778	144	12.057
I. Immaterielle Vermögensgegenstände	162	52	110	113
II. Sachanlagen	3.875	3.869	6	4.139
III. Finanzanlagen	7.885	7.857	28	7.804
B. Umlaufvermögen	14.268	13.275	993	12.773
I. Vorräte	2.058	2.065	-7	2.317
II. Ford. u. sonst. Vermögensgegenst.	9.615	10.294	-679	9.885
III. Kassenbestand	2.595	916	1.679	571
C. Rechnungsabgrenzungsposten	221	189	32	150
Bilanzsumme	26.411	25.242	1.169	24.980

- Angaben in TEUR -

Passiva	31.12.2023	31.12.2022	Veränderung 2022 nach 2023	31.12.2021
A. Eigenkapital	22.664	22.268	396	21.221
I. Gezeichnetes Kapital	27	27	0	27
II. Gewinnrücklage	21.916	20.939	977	20.174
III. Jahresüberschuss	721	1.302	-581	1.020
B. Rückstellungen	2.890	2.448	442	3.160
C. Verbindlichkeiten	858	526	332	599
Bilanzsumme	26.411	25.242	1.169	24.980

Gewinn- und Verlustrechnung:

- Angaben in TEUR -

	31.12.2023	31.12.2022	Veränderung 2022 nach 2023	31.12.2021
1. Umsatzerlöse	23.677	20.673	3.004	21.997
2. Verm. Bestand Fert./Unfert. Erzeugn.	-174	-168	-6	-30
3. Sonstige betriebliche Erträge	587	587	0	299
Erträge gesamt	24.090	21.092	2.998	22.266
4. Materialaufwand	-5.381	-4.417	-964	-5.552
5. Personalaufwand	-10.325	-9.018	-1.307	-8.988
6. Abschreibungen	-947	-996	49	-964
7. Sonstige betriebliche Aufwendungen	-6.862	-5.440	-1.422	-5.724
8. Sonstige Zinsen u. ähnliche Erträge	154	90	64	58
9. Zinsen u. ähnliche Aufwendungen	-1	-1	0	-69
Ergebnis nach Steuern	729	1.310	-581	1.027
10. sonstige Steuern	-8	-8	0	-8
Jahresüberschuss	721	1.302	-581	1.019

7. CCS – Congress Centrum Suhl – Touristik und Congress GmbH

Friedrich-König-Straße 7
98527 Suhl

Telefon: 03681-788100
Telefax: 03681-788105
E-Mail: ccs-suhl@t-online.de

Gesellschaftsrechtliche Grundlagen

Gesellschaftsvertrag: in der Fassung vom 19.07.2007
Gründung: 21.04.1994
Registergericht: Amtsgericht Jena
Handelsregister: HRB 303325

Stammkapital

Stammkapital der Gesellschaft 26.000,00 EUR

Beteiligungsverhältnisse

Gesellschafter:

Stadt Suhl	45 % =	11.700,00 EUR
SBB Suhler Betriebs- und Beteiligungsgesellschaft mbH	55 % =	14.300,00 EUR

Die CCS – Congress Centrum Suhl – Touristik und Congress GmbH hat am 14.09.2011 mit der SBB einen unbefristeten Ergebnisabführungsvertrag abgeschlossen. Darin verpflichtet sich die SBB als Organträgerin, während der Vertragsdauer entstehende Jahresfehlbeträge auszugleichen.

Beteiligungen: Keine

Besetzung der Organe

Geschäftsführung: Frau Diana Schneider

Prokura: Frau Margit Fröhlich Gesamtprokura ab 11.12.2023
Herr Andreas Theis Gesamtprokura ab 11.12.2023

Aufsichtsrat:

Vorsitzender:	Herr Klaus-Dieter Spieker	Stadtratsmitglied, Fraktion DIE LINKE
Stellv. Vorsitzender:	Herr Frank Keiner	Stadtratsmitglied, Fraktion Freie Wähler - Bündnis 90/ Die Grünen
Übrige Mitglieder:	Herr André Knapp	Oberbürgermeister Stadt Suhl
	Herr Matthias Gering	Stadtratsmitglied, Fraktion CDU
	Herr Stephan Nagel	Stadtratsmitglied, Fraktion SPD
	Herr Steffen Hartwig	Mitarbeiter Arbeiter Samariter Bund
	Frau Sylvia Luck	Ehrenamtliche Beigeordnete, Fraktion CDU
	Frau Karin Rennert	Sachkundige Bürgerin, Fraktion Freie Wähler – Bündnis 90/ Die Grünen
	Herr Helmut Zimmermann	Sachkundiger Bürger, Fraktion AfD

Gesellschafterversammlung:

Stadt Suhl	Herr André Knapp, Oberbürgermeister
SBB Suhler Betriebs- und Beteiligungs GmbH	Herr Horst Rehberg, Geschäftsführer, bis 31.12.2023
SBB Suhler Betriebs- und Beteiligungs GmbH	Herr Sylvio Ritter, Geschäftsführer, bis 31.10.2023
SBB Suhler Betriebs- und Beteiligungs GmbH	Herr Andreas Volkhardt, Geschäftsführer, ab 01.11.2023

Unternehmensgegenstand

Gegenstand des Unternehmens sind Betrieb und Vermietung des Congress Centrums Suhl, bestehend aus Stadthalle, einem Hallenbad sowie den Parkgaragen. Der Unternehmenszweck besteht insbesondere in der Durchführung, Organisation und Betreuung von Tagungen und Kongressen, Messen und Ausstellungen mit dazugehöriger Gastronomieversorgung, der Gewährleistung des Freizeit- und Erholungssportes sowie der Förderung des Tourismus. Seit dem 01.07.2006 betreibt die CCS vertragsgemäß das mit dem Congress Center baulich verbundene Atrium als Vermieterin.

Erfüllung des öffentlichen Zweckes

Der öffentliche Zweck wird dadurch erfüllt, dass die Gesellschaft dazu beiträgt, den Ruf von Suhl als Stadt der Kongresse, Veranstaltungen, Tagungen, Messen und Ausstellungen zu festigen, Kultur und Fremdenverkehr zu fördern sowie Einheimischen und Besuchern Möglichkeiten zur Freizeitgestaltung, Sport und Erholung zu schaffen.

Auszug aus dem Lagebericht 2023

Geschäftsverlauf:

Der Geschäftsbetrieb der CCS war im Geschäftsjahr 2023 nicht mehr durch die Corona-Pandemie und die damit verbundenen behördlichen Anordnungen beeinflusst. Die Umsatzerlöse verbesserten sich infolgedessen um 408 TEUR bzw. rund 22 % von 1.823 TEUR im Vorjahr auf 2.231 TEUR. Das für das Geschäftsjahr 2023 vorgesehene Planziel von Umsatzerlösen i. H. v. 2.072 TEUR wurden damit überschritten. Von den gesamten Umsatzerlösen entfallen 693 TEUR (Vorjahr: 626 TEUR) auf Vermietungserlöse. Die Erlöse im Veranstaltungsbereich inklusive Provisionen verbesserten sich im Vergleich zum Vorjahr aufgrund der gestiegenen Anzahl an Veranstaltungen um 142 TEUR auf 610 TEUR. Die Erlöse im Erlebnisbad erhöhten sich deutlich um 119 TEUR auf 563 TEUR. Infolge der ganzjährigen Betreuung der Kongresshalle und des Ottilienbades sind auch die Umsätze im Parkhaus um 40 TEUR auf 279 TEUR angestiegen. Der für das Geschäftsjahr 2023 geplante Verlust vor Ergebnisabführung konnte um 296 TEUR unterschritten werden.

Im Geschäftsjahr 2023 erfolgte die Fortführung des im Jahr 2016 begonnenen und 2020 fortgeschriebenen Energieaudits nach DIN EN 16247-1 zur Verbesserung der Energieeffizienz für das gesamte Unternehmen. Die Verpflichtung resultiert aus der Umsetzung der EU-Energieeffizienz-Richtlinie 2012/27/EU (EED), die festschreibt, dass das Energieaudit von allen Unternehmen, die nicht als kleines oder mittelständisches Unternehmen gelten, durchzuführen ist und alle vier Jahre wiederholt werden muss. Die Umsetzung der daraus resultierenden Empfehlungen wird in den kommenden Investitions- und Instandhaltungsmaßnahmen Berücksichtigung finden.

Zum 01.01.2023 wurde die gastronomische Bewirtschaftung des CCS an die Firma KK Hotellerie GmbH, Garching bei München mit einer Laufzeit bis zum 30.06.2026 verpachtet.

Im Jahr 2021 wurde die Planung der Sanierung und Umgestaltung des Ottilienbades wieder aufgenommen und auf die bereits vorliegenden Studien und vorhandenen Planungsunterlagen zurückgegriffen. In Abstimmung mit den beiden Gesellschaftern wurden im Jahr 2022 erneut Fördermöglichkeiten, Zuschussprüfungen und Optimierungswege abgewogen und begutachtet.

Im September 2022 folgte die Stadt Suhl dem Projektaufruf der Bundesregierung für das Bundesprogramm „Sanierung kommunaler Einrichtungen in den Bereichen Sport, Jugend und Kultur“ und bewarb sich dementsprechend für das o. g. Förderprogramm mit dem Ottilienbad.

Im Dezember 2022 erging hierzu (Fördervoranfrage) ein positiver Bescheid. Im August 2023 stellte die Stadt Suhl den Antrag auf Förderung. Der Förderzeitraum erstreckt sich grundsätzlich auf die Jahre 2023 bis 2027.

Prognosebericht:

Für das Geschäftsjahr 2024 erwartet die Geschäftsführung erneut einen normalisierten Geschäftsbetrieb für 12 Monate. Es werden Umsatzerlöse in Höhe von 2.175 TEUR prognostiziert. Dies entspricht einem leichten Rückgang gegenüber 2023 um ca. 2,5 %. Für 2024 wird der reguläre Ertragszuschuss der Gesellschafterin Stadt Suhl planmäßig 1.892 TEUR betragen, inklusive eines Teilbetrages zur weiteren Umsetzung des Tourismuskonzeptes in Höhe von 27 TEUR. Für die Übernahme der Betreuung der Tourist-Informationen der Ortsteile Gehlberg und Schmiedefeld am Rennsteig wird die Gesellschaft im Jahr 2024 einen Zuschuss der Stadt Suhl in Höhe von 128 TEUR erhalten.

Für das zu erwartende verbleibende negative Jahresergebnis von ca. 3.962 TEUR erwartet die Geschäftsführung die vollständige Verlustübernahme aus der Durchführung des mit der SBB geschlossenen Ergebnisabführungsvertrages.

Im Zuge einer geplanten Neuausrichtung des Teilkonzerns SBB inklusive der SBB GmbH wird gegenwertig geplant, die CCS GmbH rückwirkend zum 01.01.2024 auf die SBB GmbH zu verschmelzen.

Unternehmenskennzahlen

Ertragslage:

	- Angaben in TEUR -			
	2023	2022	2021	2020
Betriebsergebnis	-5.287	-5.066	-4.544	-4.534
Finanz- und Beteiligungsergebnis	-1	-1	0	0
Neutrale Aufwendungen	1.924	1.921	1.865	2.007
Jahresfehlbetrag vor Ergebnisabführung	-3.364	-3.146	-2.679	-2.527

Vermögenslage:

	- Angaben in TEUR -			
	2023	2022	2021	2020
Mittel- und langfristig gebundenes Vermögen	1.275	1.357	1.511	1.574
Kurzfristig gebundenes Vermögen	2.217	1.877	2.129	1.349
Vermögen insgesamt	3.492	3.234	3.640	2.923
Eigenkapital	2.139	2.139	2.139	2.139
Mittel- und langfristiges Fremdkapital	0	0	0	0
Kurzfristiges Fremdkapital	1.353	1.095	1.501	784
Kapital insgesamt	3.492	3.234	3.640	2.923
Eigenkapitalquote	61,8 %	66,1 %	58,8 %	73,2 %

Finanzlage:

- Angaben in TEUR -

	2023	2022	2021	2020
Cashflow aus der laufenden Geschäftstätigkeit	-4.866	-5.178	-3.883	-4.387
Cashflow aus Investitionstätigkeit	-195	-151	-208	-347
Cashflow aus Finanzierungstätigkeit	5.382	5.168	4.573	4.561
Zahlungswirksame Veränderungen des Finanzmittelfonds	321	-161	482	-173
Finanzmittelfonds am Anfang Periode	1.242	1.403	921	1.094
Finanzmittelfonds am Ende Periode	1.563	1.242	1.403	921

Sonstige Angaben:

	Einheit	2023	2022
Zuschüsse des Gesellschafters Stadt Suhl (ab 2022 Erhöhung durch Zuschuss Tourist-Information)	TEUR	2.019	2.022
Investitionen	TEUR	195	151
Durchschnittlich beschäftigte Arbeitnehmer	Anzahl	46	46
Bezüge der Geschäftsführung	TEUR	Auf die Angabe wird nach § 286 Abs. 4 HGB verzichtet	
Bezüge des Aufsichtsrates	TEUR	13	13
Veranstaltungen im CCS	Anzahl	196	164
Besucher CCS (inkl. Schwimmbad)	Anzahl	172.823	133.716

Bilanzdaten sowie Gewinn- und Verlustrechnung**Bilanzdaten:**

- Angaben in TEUR -

Aktiva	31.12.2023	31.12.2022	Veränderung 2022 nach 2023	31.12.2021
A. Anlagevermögen	1.275	1.357	-82	1.511
I. Immaterielle Vermögensgegenstände	104	107	-3	130
II. Sachanlagen	1.171	1.250	-79	1.381
B. Umlaufvermögen	2.145	1.811	334	2.097
I. Vorräte	320	267	53	231
II. Ford. u. sonst. Vermögensgegenst.	262	302	-40	463
III. Kassenbestand	1.563	1.242	321	1.403
C. Rechnungsabgrenzungsposten	72	66	6	32
Bilanzsumme	3.492	3.234	258	3.640

- Angaben in TEUR -

<i>Passiva</i>	31.12.2023	31.12.2022	Veränderung 2022 nach 2023	31.12.2021
A. Eigenkapital	2.139	2.139	0	2.139
I. Gezeichnetes Kapital	26	26	0	26
II. Kapitalrücklage	1.198	1.198	0	1.198
III. Gewinnrücklagen	1.135	1.135	0	1.135
IV. Verlustvortrag	-220	-220	0	-220
B. Rückstellungen	226	249	-23	347
C. Verbindlichkeiten	1.111	831	280	1.131
D. Rechnungsabgrenzungsposten	16	15	1	23
Bilanzsumme	3.492	3.234	258	3.640

Gewinn- und Verlustrechnung:

- Angaben in TEUR -

	31.12.2023	31.12.2022	Veränderung 2022 nach 2023	31.12.2021
1. Umsatzerlöse	2.231	1.823	408	1.407
- davon Kongresshalle	610	469	141	272
- davon Atrium	693	625	68	586
- davon Ottilienbad	563	444	119	307
- davon Parkgarage	279	239	40	189
- davon Tourismus	20	20	0	8
- davon Erlöse ext. Dienstleistungen	66	26	40	45
2. Erhöhung / Verminderung Bestand Unfertige Erzeugnisse	61	21	40	97
3. Sonstige betriebliche Erträge	2.236	2.122	114	2.101
- davon Zuschuss Stadt	2.019	2.022	-3	1.894
- davon Sonstige	217	100	117	207
Erträge gesamt	4.528	3.966	562	3.605
4. Materialaufwand	-918	-812	-106	-711
5. Personalaufwand	-2.269	-2.027	-242	-1.630
6. Abschreibungen	-279	-304	25	-262
7. Sonstige betriebliche Aufwendungen	-4.345	-3.886	-459	-3.601
8. Sonstige Zinsen u. ähnliche Erträge	0	0	0	0
9. Zinsen u. ähnliche Aufwendungen	-1	-1	0	0
Ergebnis nach Steuern	-3.284	-3.064	-220	-2.599
10. sonstige Steuern	-80	-83	3	-80
Jahresfehlbetrag vor Ergebnisabführung	-3.364	-3.147	-217	-2.679
11. Erträge aus Ergebnisabführungs- vertrag	3.364	3.147	217	2.679
Jahresüberschuss	0	0	0	0

8. Suhler Werkstätten gGmbH

Weidbergstraße 2
98527 Suhl

Telefon: 03681-89300
Telefax: 03681-893019

Gesellschaftsrechtliche Grundlagen

Gesellschaftsvertrag: in der Fassung vom 27.12.2021
Gründung: 14.12.1992
Registergericht: Amtsgericht Jena
Handelsregister: HRB 302242

Stammkapital

Stammkapital der Gesellschaft 25.564,59 EUR

Beteiligungsverhältnisse

Gesellschafter:

Stadt Suhl	37 %	=	9.458,90 EUR
Suhler Werkstätten gGmbH	63 %	=	16.105,69 EUR

Beteiligungen: Keine

Besetzung der Organe

Geschäftsführung: Herr Thomas Loos

Prokura Frau Inken Meißner

Aufsichtsrat:

Vorsitzender:	Herr Thomas Linde	Stadtratsmitglied, Fraktion Freie Wähler – Bündnis 90/ Die Grünen
Stellv. Vorsitzende:	Frau Karin Müller	Stadtratsmitglied, Fraktion SPD
Übrige Mitglieder:	Herr Jan Turczynski	Bürgermeister Stadt Suhl (im Auftrag des Oberbürgermeisters)
	Frau Gudrun Vestner	Stadtratsmitglied, Fraktion CDU
	Frau Manuela Habelt	Stadtratsmitglied, Fraktion DIE LINKE
	Herr Udo Wiegand (bis 11/2023)	Gruppenleiter Montagebereich
	Frau Heike Meininger (ab 12/2023)	Musiktherapeutin
	Herr Enrico Kurz	Gruppenleiter Berufsbildungsbereich

Gesellschafterversammlung:

Stadt Suhl	Herr André Knapp, Oberbürgermeister
Suhler Werkstätten gGmbH	Herr Thomas Loos, Geschäftsführer

Unternehmensgegenstand

Gegenstand des Unternehmens ist die Errichtung, die Unterhaltung und der Betrieb von Werkstätten für Menschen mit Behinderung nach den jeweils geltenden sozialrechtlichen Vorschriften sowie die Unterstützung sozialer Projekte.

Die Werkstätten bieten denjenigen behinderten Menschen, die wegen Art und Schwere der Behinderung nicht, noch nicht oder noch nicht wieder auf dem allgemeinen Arbeitsmarkt beschäftigt werden können, eine angemessene berufliche Bildung und ermöglicht diesen ihre Leistungs- und Erwerbsfähigkeit zu erhalten, zu entwickeln, zu erhöhen oder wiederzugewinnen und dabei ihre Persönlichkeit weiterzuentwickeln.

Zudem betreibt die Gesellschaft Wohnstätten für behinderte und hilfsbedürftige Menschen, tagesstrukturierende Maßnahmen für alt gewordene Menschen mit Behinderung sowie Teilhabezentren für Menschen mit Behinderung ggf. in Verbindung mit der personenzentrierten Komplexleistung im Rahmen der Eingliederungshilfe.

Erfüllung des öffentlichen Zweckes

Der gesetzliche Auftrag – Bildung und berufliche Rehabilitation der behinderten Mitarbeiter und Mitarbeiterinnen in Richtung allgemeiner Arbeitsmarkt – wird durch die Bereitstellung eines breiten Angebotes an Beschäftigungsfeldern, angepassten Arbeitsplätzen mit entsprechenden wirtschaftlichen Aufträgen umgesetzt, durch umfangreiche und zusätzliche Bildungsangebote, zielgerichtete arbeitsbegleitende Maßnahmen und durch eine Vielzahl individueller Beschäftigungsangebote verlässlich und auf hohem Niveau erfüllt.

Auszug aus dem Lagebericht 2023

Geschäftsverlauf:

Die Gesamtleistung 2023 der Suhler Werkstätten gGmbH hat sich gegenüber dem Vorjahr um 1,4 % gesteigert. Im Berufsbildungsbereich (BBB) hielt die Gesellschaft im Geschäftsjahr weiterhin 28 Plätze vor. Diese waren durchschnittlich mit 29 % (Vorjahr: 36 %) ausgelastet. Die Vollauslastung wird zukünftig weiter thematisiert. Die arbeitsmarktpolitischen Instrumente für Menschen mit Behinderungen wie UB (Unterstützte Beschäftigung), Maßnahmen des Integrationsfachdienstes beim Übergang Schule - Beruf und der weiter zunehmende Einfluss des Bundesteilhabegesetzes wirkt sich bei der Belegung nachteilig aus. Zudem können die Ergebnisse bzw. Maßnahmen aus der von dem Bundesministerium für Arbeit und Soziales (BMAS) in Auftrag gegebenen Entgeltstudie großen Einfluss auf die Belegungszahlen haben.

Bei der Erzielung der gewerblichen Umsätze erschweren nach wie vor Preissteigerungen für Material (verbunden mit langen Lieferzeiten und tlw. Lieferengpässen), Kooperationsleistungen externer Dienstleister usw. zunehmend das Tagesgeschäft und belasten somit erheblich die Kundenbeziehungen. Dennoch konnte durch langfristige Planung und speziell durch Akquise neuer Geschäftspartner das sehr gute Ergebnis der Nettoproduktion aus dem Jahr 2018 (vor Corona) weit übertroffen werden.

Die Produktionserlöse i. H. v. 1.996 T€ konnten vorrangig im Metallbereich (1.311 T€), gefolgt vom Montagebereich (498 T€) erzielt werden und liegen 146 T€ über dem Plan. Das erzielte Jahresergebnis 2023 in Höhe von 33 T€ unterschreitet den Plan von 75 T€.

Prognosebericht:

Im Gesamten geht die Geschäftsführung davon aus, dass das Geschäftsjahr 2024 voraussichtlich mit einem Jahresergebnis von 25 T€ enden wird.

In den Mittelverwendungs- und Investitionsplänen 2024-2026 sind weitere Investitionen, u. a. in Maschinenteknik/Automation, vorgesehen. Neuverhandlungen der Vergütungssätze ab 2024 erfolgen für den Wohnbereich im Pauschalverfahren und für die Bereiche Tagesstruktur, Werkstatt und Außenwohngruppen in Einzelverhandlung.

Unternehmenskennzahlen

Ertragslage:

- Angaben in TEUR -

	2023	2022	2021	2020
Gesamtleistung	7.396	7.302	7.074	6.676
- dav. Umsatzerlöse	2.084	2.101	1.847	1.371
- dav. Zuführungen v. Leistungsträger	5.295	5.177	5.227	5.305
Betriebsergebnis	25	151	105	186
Finanzergebnis	7	-6	-18	-34
Neutrales Ergebnis	4	9	12	-70
Steuern vom Einkommen u. Ertrag	-2	-3	-3	-2
Jahresergebnis	33	151	96	80

Vermögenslage:

- Angaben in TEUR -

	2023	2022	2021	2020
Mittel- und langfristig gebundenes Vermögen	4.442	4.024	3.707	3.996
Kurzfristig gebundenes Vermögen	1.475	1.909	2.189	2.167
Aktiver Unterschiedsbetrag aus der Vermögensverrechnung	421	422	436	474
Vermögen insgesamt	6.338	6.355	6.332	6.637
Eigenkapital	5.711	5.678	5.527	5.431
Langfristiges Fremdkapital	80	75	111	329
Mittel- und Kurzfristiges Fremdkapital	547	602	694	877
Kapital insgesamt	6.338	6.355	6.332	6.637
Eigenkapitalquote	90,1 %	89,3 %	87,3 %	81,8 %

Finanzlage:

- Angaben in TEUR -

	2023	2022	2021	2020
Cashflow aus der laufenden Geschäftstätigkeit	507	435	361	832
Cashflow aus Investitionstätigkeit	-746	-666	-41	99
Cashflow aus Finanzierungstätigkeit	0	-170	-361	-61
Zahlungswirksame Veränderungen des Finanzmittelfonds	-239	-401	-41	870
Finanzmittelfonds am Anfang Periode	943	1.344	1.385	515
Finanzmittelfonds am Ende Periode	704	943	1.344	1.385

Sonstige Angaben:

	Einheit	2023	2022
Investitionen	TEUR	761	682
Durchschnittlich beschäftigte Arbeitnehmer	Anzahl	234	243
- davon behinderte Arbeitnehmer		180	197
Bezüge der Geschäftsführung	TEUR	Auf die Angabe wird nach § 286 Abs. 4 HGB verzichtet	
Bezüge des Aufsichtsrates	TEUR	10	10

Bilanzdaten sowie Gewinn- und Verlustrechnung

Bilanzdaten:

- Angaben in TEUR -

<i>Aktiva</i>	31.12.2023	31.12.2022	Veränderung 2022 nach 2023	31.12.2021
A. Anlagevermögen	4.442	4.025	417	3.707
I. Immaterielle Vermögensgegenstände	5	0	5	6
II. Sachanlagen	3.857	3.643	214	3.503
III. Finanzanlagen	580	382	198	198
B. Umlaufvermögen	1.457	1.875	-418	2.131
I. Vorräte	249	216	33	193
II. Ford. u. sonst. Vermögensgegenst.	504	717	-213	594
III. Wertpapiere	199	199	0	199
IV. Kassenbestand	505	743	-238	1.145
C. Rechnungsabgrenzungsposten	18	33	-15	58
D. Aktiver Unterschiedsbetrag aus Vermögensverrechnung	421	422	-1	436
Bilanzsumme	6.338	6.355	-17	6.332

- Angaben in TEUR -

<i>Passiva</i>	31.12.2023	31.12.2022	Veränderung 2022 nach 2023	31.12.2021
A. Eigenkapital	5.711	5.678	33	5.528
I. Gezeichnetes Kapital	9	9	0	9
II. Kapitalrücklage	45	45	0	45
III. Gewinnrücklagen	5.623	5.464	159	5.377
IV. Gewinn-/Verlustvortrag	1	9	-8	1
V. Jahresüberschuss	33	151	-118	96
B. Rückstellungen	242	266	-24	330
C. Verbindlichkeiten	384	411	-27	474
D. Rechnungsabgrenzungsposten	1	0	1	0
Bilanzsumme	6.338	6.355	-17	6.332

Gewinn- und Verlustrechnung:

- Angaben in TEUR -

	31.12.2023	31.12.2022	Veränderung 2022 nach 2023	31.12.2021
1. Umsatzerlöse	5.932	5.774	158	5.478
2. Erhöhung / Verminderung Bestand Fertige / Unfertige Leistungen	20	5	15	46
3. Sonstige betriebliche Erträge	1.432	1.538	-106	1.566
Erträge gesamt	7.384	7.317	67	7.090
4. Materialaufwand	-321	-353	32	-341
5. Personalaufwand	-5.017	-4.887	-130	-4.680
6. Abschreibungen	-342	-322	-20	-340
7. Sonstige betriebliche Aufwendungen	-1.673	-1.593	-80	-1.611
8. Erträge aus anderen Wertpapieren und Ausleihungen des Finanz- Anlagevermögens	12	1	11	9
9. Sonstige Zinsen u. ähnliche Erträge	1	2	-1	2
10. Zinsen u. ähnlichen Aufwendungen	-6	-9	3	-29
11. Steuern vom Einkommen und Ertrag	-2	-3	1	-2
Ergebnis nach Steuern	35	153	-118	98
12. sonstige Steuern	-2	-2	0	-2
Jahresüberschuss	33	151	-118	96

9. Schießsportzentrum Suhl GmbH

Schützenstraße 6
98527 Suhl

Telefon: 03681-8840
Telefax: 03681-884200
E-Mail: info@sszsuhl.de

Gesellschaftsrechtliche Grundlagen

Gesellschaftsvertrag: in der Fassung vom 30.09.2016
Gründung: 01.10.2016
Registergericht: Amtsgericht Jena
Handelsregister: HRB 512747

Stammkapital

Stammkapital der Gesellschaft 25.000,00 EUR

Beteiligungsverhältnisse

Gesellschafter:

Stadt Suhl	25,1 %	=	6.275,00 EUR
Thüringer Schützenbund e. V.	74,9 %	=	18.725,00 EUR

Beteiligungen: Keine

Besetzung der Organe

Geschäftsführung: Herr Bertram Tittel (bis 31.12.2023)

Prokura: Frau Kerstin Wenig

Aufsichtsrat:

Vorsitzender:	Herr Marco Krannich	Thüringer Schützenbund e. V.
Stellv. Vorsitz.:	Frau Ina Leukefeld	Ehrenamtliche Beigeordnete, Vertreterin des Oberbürgermeisters der Stadt Suhl
Übrige Mitglieder:	Herr Frank Ullrich	Stadtratsmitglied, Fraktion SPD
	Herr Dirk Schade	Thüringer Schützenbund e. V.
	Herr Bernd Wagner	Thüringer Schützenbund e. V.
	Herr Olaf Zänglein	Stadtratsmitglied, Fraktion Freie Wähler - Bündnis 90/ Die Grünen

Gesellschafterversammlung:

Thüringer Schützenbund e. V.	Herr Stephan Thon
Stadt Suhl	Herr André Knapp, Oberbürgermeister

Unternehmensgegenstand

Gegenstand des Unternehmens i. S. d. § 3 GmbHG ist der Betrieb einer nationalen und internationalen Trainings- und Wettkampfstätte von Schießsportwettkämpfen als Landesleistungszentrum des TSB e. V. im Olympiastützpunkt Thüringen und Bundesstützpunkt des DSB e. V., sowie die Organisation und Durchführung von Veranstaltungen und Wettkämpfen in olympischen und nichtolympischen Schießdisziplinen, sowie die Bereitstellung der Einrichtungen für Wettkämpfe und Übungsanlagen für den Bundesstützpunkt Nachwuchs des BVDG e. V. und andere Träger der Sportförderung.

Zusätzlicher Gegenstand des Unternehmens sind sämtliche zur Vermarktung des Schießsportgeländes erforderlichen Tätigkeiten. Diese beinhalten insbesondere die Organisation und Durchführung von Veranstaltungen, Lehrgängen, Reiseveranstaltungen, Eventdurchführungen, Vermietung der vorhandenen Immobilien und Plätze und alle weiterführenden Tätigkeiten, die der Vermarktung des Schießsportgeländes Suhl förderlich sind.

Erfüllung des öffentlichen Zweckes

Der öffentliche Zweck wird dadurch erfüllt, dass die Gesellschaft dazu beiträgt, den Spitzen- und Breitensport zu fördern sowie Einheimischen und Besuchern Möglichkeiten zur Freizeitgestaltung, Sport und Erholung zu schaffen.

Auszug aus dem Lagebericht 2023

Geschäftsverlauf:

Seit dem 15.03.2020 unterlag das Schießsportzentrum erheblichen Einschränkungen im Rahmen der Corona-Krise. Dies ging mit einer deutlichen Verschlechterung der gesamtwirtschaftlichen Lage einher. Mit dem Jahr 2023 kehrte der „Alltag“ langsam zurück. Dennoch sind die Auswirkungen nach wie vor deutlich zu spüren.

Die 2022 starke angestiegene Inflation hatte erhebliche einschränkende Auswirkungen auf den Geschäftsbetrieb der Gesellschaft.

Der ISSF Junioren Welt-Cup wurde nach den Corona-Ausfällen im Mai 2023 zum zweiten Mal wieder sehr erfolgreich durchgeführt. Allerdings waren auch hier bereits die Kosten für die Durchführung dieser internationalen Veranstaltung gegenüber 2019 (letztmaliges Stattfinden vor Covid19) exponentiell angestiegen.

Andere Veranstaltungen, wie die Deutschen Polizeimeisterschaften, der Internationale Seniorencup Trap und die Deutsche Meisterschaft des BDS, wurden 2023 durchgeführt. Weitere Highlights waren in 2023 das Tuningevent „Tief im Wald“ und das Sportevent „Lange Bahn-Lauf“ mit hohen Besucherzahlen.

Prognosebericht:

Mit dem Jahreswechsel ging ebenfalls ein Wechsel in der Geschäftsleitung einher und es wurde zum 01.01.2024 ein neuer Geschäftsführer eingestellt.

Für das Jahr 2024 wurde mit einem ausgeglichenen Jahresergebnis geplant. Im Oktober 2023 wurden Gesamteinnahmen von 1.538 T€ sowie Gesamtausgaben in gleicher Höhe geplant. Diese Planung musste im dritten Quartal 2023 neu diskutiert werden, da Fördermittel (vom OSP) nicht in der Höhe wie geplant bereitgestellt wurden. Durch den Wegfall von zwei Großveranstaltungen (Juniorenweltcup und Tuningevent „Tief im Wald“) werden auch die angestrebten Umsätze nicht erreicht werden können.

Die SSZ Suhl GmbH signalisiert nach außen eine stabile Preisgestaltung. Somit wurden für das Jahr 2024 keine Preissteigerungen beschlossen.

Unternehmenskennzahlen

Ertragslage:

- Angaben in TEUR -

	2023	2022	2021	2020
Betriebsergebnis	-10	149	-70	-89
Finanz- und Beteiligungsergebnis	-3	-8	0	0
Steuern vom Einkommen und Ertrag	2	8	8	-4
Ergebnis nach Steuern	-11	149	-62	-93
Jahresergebnis	-11	149	-63	-95

Vermögenslage:

- Angaben in TEUR -

	2023	2022	2021	2020
Mittel- und langfristig gebundenes Vermögen	520	519	335	313
Kurzfristig gebundenes Vermögen	176	312	283	495
Vermögen insgesamt	696	831	618	808
Eigenkapital	204	216	68	132
Mittel- und langfristiges Fremdkapital	29	37	11	14
Kurzfristiges Fremdkapital	463	578	539	662
Kapital insgesamt	697	831	618	808

Finanzlage:

- Angaben in TEUR -

	2023	2022	2021	2020
Cashflow aus der laufenden Geschäftstätigkeit	-1.138	-959	-1.097	-724
Cashflow aus Investitionstätigkeit	-84	-247	-95	-29
Cashflow aus Finanzierungstätigkeit	1.122	1.197	1.104	974
Zahlungswirksame Veränderungen des Finanzmittelfonds	-100	-9	-88	221
Finanzmittelfonds am Anfang Periode	163	172	260	39
Finanzmittelfonds am Ende Periode	63	163	172	260

Sonstige Angaben:

	Einheit	2023	2022
Zuschüsse des Gesellschafters Stadt Suhl *	TEUR	310	330
Zuschüsse Olympiastützpunkt Thüringen	TEUR	222	282
Zuschüsse Freistaat Thüringen via TSB	TEUR	350	400
Sonstige weitere Zuschüsse	TEUR	191	157
Investitionen	TEUR	84	254
Durchschnittlich beschäftigte Arbeitnehmer	Anzahl	12	16
Bezüge der Geschäftsführung	TEUR	Auf die Angabe wird nach § 286 Abs. 4 HGB verzichtet	
Bezüge des Aufsichtsrates	TEUR	5	3

* Zuschüsse entsprechend Angaben im Jahresabschluss der SSZ (ohne Verrechnung der zu zahlenden Pacht an die Stadt Suhl)

Bilanzdaten sowie Gewinn- und Verlustrechnung

Bilanzdaten:

- Angaben in TEUR -

<i>Aktiva</i>	31.12.2023	31.12.2022	Veränderung 2022 nach 2023	31.12.2021
A. Anlagevermögen	520	519	1	335
I. Immaterielle Vermögensgegenstände	1	1	0	2
II. Sachanlagen	519	518	1	333
B. Umlaufvermögen	171	306	-135	278
I. Vorräte	89	80	9	57
II. Ford. u. sonst. Vermögensgegenst.	19	63	-44	50
III. Kassenbestand, Bankguthaben	63	163	-100	171
C. Rechnungsabgrenzungsposten	5	6	-1	5
Bilanzsumme	696	831	-135	618

- Angaben in TEUR -

<i>Passiva</i>	31.12.2023	31.12.2022	Veränderung 2022 nach 2023	31.12.2021
A. Eigenkapital	198	209	-11	60
I. Gezeichnetes Kapital	25	25	0	25
II. Gewinnvortrag	184	35	149	98
III. Jahresüberschuss/-fehlbetrag	-11	149	-160	-63
B. Sonderposten für Zuwendungen	12	14	-2	16
C. Rückstellungen	251	405	-154	443
D. Verbindlichkeiten	215	181	34	69
E. Rechnungsabgrenzungsposten	0	0	0	0
F. Passive Latente Steuern	20	22	-2	30
Bilanzsumme	696	831	-135	618

Gewinn- und Verlustrechnung:

- Angaben in TEUR -

	31.12.2023	31.12.2022	Veränderung 2022 nach 2023	31.12.2021
1. Umsatzerlöse	387	338	49	236
2. Sonstige betriebliche Erträge	1.151	1.360	-209	1.131
Erträge gesamt	1.538	1.698	-160	1.367
3. Materialaufwand	-120	-87	-33	-54
4. Personalaufwand	-720	-714	-6	-619
5. Abschreibungen	-83	-63	-20	-64
6. Sonstige betriebliche Aufwendungen	-625	-685	60	-700
7. Zinsen und ähnliche Aufwendungen	-3	-7	4	0
8. Steuern vom Einkommen und Ertrag	2	7	-5	8
Ergebnis nach Steuern	-11	149	-160	-62
9. sonstige Steuern	0	0	0	-1
Jahresüberschuss (Jahresfehlbetrag)	-11	149	-160	-63

10. KIV Kommunale Informationsverarbeitung Thüringen GmbH

Ekhofplatz 2a
99867 Gotha

Telefon: 03621-45080
E-Mail: info@kiv-thueringen.de

Gesellschaftsrechtliche Grundlagen

Gesellschaftsvertrag: in der Fassung vom 27.05.2020
Gründung: 04.03.1993
Registergericht: Amtsgericht Jena
Handelsregister: HRB 106362

Stammkapital

Stammkapital der Gesellschaft 25.800,00 EUR

Beteiligungsverhältnisse

Gesellschafter:

ekom21-KGRZ Hessen KÖR	45,16 %	=	11.649,00 EUR
Gemeinde- und Städtebund Thüringen	45,16 %	=	11.650,00 EUR
Land Thüringen	9,08 %	=	2.344,00 EUR
155 Städte und Gemeinden mit jeweils EUR 1,00/ 0,004 %	0,6 %	=	157,00 EUR
- davon Stadt Suhl	0,004 %	=	1,00 EUR

Beteiligungen:

Keine

Besetzung der Organe

Geschäftsführung: Herr Thomas Gmilkowsky
Herr Andreas Heiroth

Aufsichtsrat:

Vorsitzender:	Herr Michael Brychcy	Bürgermeister Waltershausen
stellv. Vorsitzender:	Herr Horst Burghardt	Bürgermeister Friedrichsdorf/ Taunus (bis 01.07.23 stellv. AR-Vorsitzender)
übrige Mitglieder:	Herr Dr. Hartmut Schubert	Staatssekretär im Thüringer Finanzministerium
	Frau Peggy Greiser	Landrätin Schmalkalden-Meiningen
	Herr Fabian Giesder	Bürgermeister Meiningen
	Herr Dirk Schütze	Bürgermeister Stadt Bad Sulza
	Herr Dr. Johannes Bruns	Oberbürgermeister Mühlhausen
	Herr Hartmut Linnekugel	Bürgermeister Stadt Volkmarzen
	Herr Dr. Philipp Rottwilm	Bürgermeister Gemeinde Neuental
	Herr Matthias Drexelius	Direktor ekom21 KGRZ Hessen (ab 02.07.23 AR- Mitglied, ab 08.11.23 stellv. AR-Vorsitzender)

Gesellschafterversammlung:

ekom21-KGRZ Hessen KÖR; Gemeinde- und Städtebund Thüringen; Land Thüringen; 155 Städte und Gemeinden

Unternehmensgegenstand

Gegenstand des Unternehmens ist die Entwicklung, Wartung, Beschaffung, Bereitstellung, Betreuung und betriebliche Abwicklung technikerunterstützter Informationsverarbeitung einschließlich der Erbringung aller damit im Zusammenhang stehender Beratungs- und Schulungsleistungen. Es unterstützt insbesondere die Gesellschafter darin, ihre Verpflichtungen und Aufgaben aus dem Onlinezugangsgesetz des Bundes sowie dem Thüringer E-Government Gesetz zu erfüllen.

Erfüllung des öffentlichen Zweckes

Entsprechend des Unternehmensgegenstandes liegt öffentliches Interesse vor.

Auszug aus dem Lagebericht 2023

Geschäftsverlauf:

Der Umsatz von 12.108 T€ im Geschäftsjahr 2023 ist gegenüber dem Vorjahr um 1.809 T€ angestiegen. Den größten Anteil der Umsatzsteigerung hatten die Hardwareverkäufe über den technischen Vertrieb und Web-Shop. Darüber hinaus konnten neue Kundengruppen bei den Gesellschaftern erschlossen werden.

Durch die Gebietsreform in Thüringen reduziert sich zwangsläufig die Anzahl der Kunden. Damit verschärft sich die Konkurrenzsituation auf dem Kommunalmarkt drastisch. Hier hat sich die KIV als Komplettanbieter deutlich bewährt.

Für die Sicherstellung des Betriebs des KIV-Rechenzentrums wurden einzelne Servertechniken erweitert und auf beide Standorte verteilt. Damit ist das System ausfallsicher und dynamisch erweiterbar.

Prognosebericht:

Die Geschäftsführung erwartet für 2024 einen planmäßigen Geschäftsverlauf.

Die gestiegenen Umsatzerlöse sowie das gestiegene Jahresergebnis resultieren vorrangig aus großen Hardwaregeschäften mit den Schulträgern. Dieser Effekt wird in 2024 anhalten, aber mit Auslaufen des Förderprogrammes DigitalPakt Schule im September 2024 einbrechen.

Aufgrund der guten Jahresergebnisse in den vergangenen Jahren ist die Liquidität auf absehbare Zeit gesichert.

Die Einführung von E-Government und OZG-Projekten wurde fortgeführt. Der Freistaat Thüringen setzt die Fördermaßnahmen fort, sodass auch in 2024 und 2025 mit Umstellprojekten vor allem im Finanzwesen gerechnet wird. Der Beratungs- und Unterstützungsbedarf ist hier erheblich.

Beginnend in 2023 und im Jahr 2024 müssen die Ausschreibungen für diverse Produktsegmente durchgeführt werden. Die Laufzeit von ca. 10 Rahmenverträgen (u. a. Monitore, Laptops, Server, Speicherlösungen (Storage), Office-Softwarelösungen) endet Mitte bzw. Ende 2024.

Unternehmenskennzahlen

Ertragslage:

- Angaben in TEUR -

	2023	2022	2021	2020
Betriebsergebnis	871	599	682	700
Finanz- und Beteiligungsergebnis	0	1	1	0
Steuern vom Einkommen und Ertrag	-257	-180	-204	-207
Jahresergebnis	614	420	479	493

Vermögenslage:

- Angaben in TEUR -

	2023	2022	2021	2020
Mittel- und langfristig geb. Vermögen	384	218	402	267
Kurzfristig gebundenes Vermögen	3.444	3.503	3.263	2.223
Vermögen insgesamt	3.827	3.721	3.665	2.490
Eigenkapital	2.377	1.973	1.793	1.560
Mittel- und langfristiges Fremdkapital	0	6	6	6
Kurzfristiges Fremdkapital	1.450	1.742	1.866	924
Kapital insgesamt	3.827	3.721	3.665	2.490
Eigenkapitalquote	62,1 %	53,0 %	48,9 %	62,7 %

Sonstige Angaben:

	Einheit	2023	2022
Investitionen	TEUR	275	39
Durchschnittlich beschäftigte Arbeitnehmer	Anzahl	48	48
Bezüge des Aufsichtsrates	TEUR	3,2	4,8

Bilanzdaten sowie Gewinn- und Verlustrechnung**Bilanzdaten:**

- Angaben in TEUR -

<i>Aktiva</i>	31.12.2023	31.12.2022	Veränderung 2022 nach 2023	31.12.2021
A. Anlagevermögen	384	218	166	402
I. Immaterielle Vermögensgegenstände	3	7	-4	15
II. Sachanlagen	124	205	-81	281
III. Finanzanlagen	256	6	250	106
B. Umlaufvermögen	3.426	3.488	-62	3.207
I. Vorräte	0	2	-2	269
I. Ford. u. sonst. Vermögensgegenst.	826	1.243	-417	652
II. Wertpapiere	0	2	-2	0
III. Kassenbestand, Bankguthaben	2.600	2.241	359	2.286
C. Rechnungsabgrenzungsposten	18	16	2	56
Bilanzsumme	3.827	3.271	106	2.490

- Angaben in TEUR -

<i>Passiva</i>	31.12.2023	31.12.2022	Veränderung 2022 nach 2023	31.12.2021
A. Eigenkapital	2.377	1.973	404	1.793
I. Gezeichnetes Kapital	26	26	0	26
II. Gewinnvortrag	1.738	1.527	211	1.287
III. Jahresüberschuss/ -fehlbetrag	614	420	194	480
B. Rückstellungen	668	522	146	722
C. Verbindlichkeiten	782	1.226	-444	1.150
Bilanzsumme	3.827	3.721	106	3.665

Gewinn- und Verlustrechnung:

- Angaben in TEUR -

	31.12.2023	31.12.2022	Veränderung 2022 nach 2023	31.12.2021
1. Umsatzerlöse	12.108	10.299	1.809	7.936
2. Sonstige betriebliche Erträge	56	61	-5	110
Erträge gesamt	12.164	10.360	1.804	8.046
3. Materialaufwand	-7.231	-6.283	-948	-4.269
4. Personalaufwand	-3.188	-2.735	-453	-2.454
5. Abschreibungen	-107	-124	17	-118
6. Sonstige betriebliche Aufwendungen	-765	-616	-149	-520
7. Erträge aus Wertpapieren	0	0	0	1
8. Abschreibungen auf Finanzanlagen und Wertpapiere des Umlaufverm.	0	0	0	0
9. Steuern vom Einkommen und Ertrag	-257	-180	-77	-204
Ergebnis nach Steuern	616	422	194	482
10. sonstige Steuern	-2	-2	0	-3
Jahresüberschuss	614	420	194	479

II. Mittelbare Beteiligungen

11. Bestattungsinstitut „Am Friedhof“ GmbH Suhl

Straße der Opfer des Faschismus 35
98527 Suhl

Telefon: 03681-31021
E-Mail: info@bestattung-am-friedhof-suhl.de

Gesellschaftsrechtliche Grundlagen

Gesellschaftsvertrag: in der Fassung vom 23.07.2014
Gründung: 02.06.1997
Registergericht: Amtsgericht Jena
Handelsregister: HRB 304324

Stammkapital

Stammkapital der Gesellschaft 26.000,00 EUR

Beteiligungsverhältnisse

Gesellschafter:

Suhler Stadtbetrieb GmbH 100 % = 26.000,00 EUR

Mit der Muttergesellschaft bestand bis zum 01.01.2014 ein Beherrschungs- und Gewinnabführungsvertrag. Mit Beschluss des Stadtrates vom 12.02.2014 wurde das Unternehmen nach § 66 Abs. 2 ThürKO fiskalisiert.

Beteiligungen: Keine

Besetzung der Organe

Geschäftsführung: Herr Andreas Volkhardt

Prokura: Frau Heike Arfmann

Aufsichtsrat: Keiner

Gesellschafterversammlung:

Suhler Stadtbetrieb GmbH Herr Andreas Volkhardt, Geschäftsführer

Unternehmensgegenstand

Gegenstand und Zweck der Gesellschaft ist die Durchführung von Bestattungen und die damit im Zusammenhang stehenden Nachlassregelungen, die Beisetzungen und zeitweise bzw. ganzjährig vereinbarte Grabpflegeleistungen.

Auszug aus dem Lagebericht 2023

Geschäftsverlauf:

Im Berichtsjahr 2023 ist der Umsatz mit 629 TEUR gegenüber dem Vorjahr (mit 690 TEUR) gesunken. Dieser Rückgang (61 TEUR) ist vordergründig durch einen Rückgang der Sterbefälle in der Region zu erklären und lässt sich durch die allgemeine Übersterblichkeit der vorangegangenen Wirtschaftsjahre durch die COVID-19-Pandemie plausibel erklären.

Das Ergebnis vor Steuern lag bei ca. 54 TEUR. Das Ergebnis nach Steuern ist ein Jahresüberschuss i. H. v. 29 TEUR und liegt, bedingt durch die geringeren Umsatzerlöse und die allgemeinen Kostensteigerungen, um 48 TEUR unter dem Vorjahr.

Mit einem Leistungsrückgang bei der Betreuung von insgesamt 45 Sterbefällen weniger im Vergleich zum Vorjahr erklärt sich diese vorweg beschriebene Leistungsreduzierung.

Prognosebericht:

In den vorangegangenen Wirtschaftsjahren konnte im Unternehmen zum Abschluss nicht nur erfolgreiche Geschäftsjahre bilanzieren, sondern erwarteten - optimistisch betrachtet - analog unserer bisherigen Erfahrung auch für das Folgejahr eine stabile Umsatz- und Ergebnisentwicklung. Dieser positiven Tradition folgend, wird auch für die nahe Zukunft auf eine positive Entwicklung im Unternehmen gesetzt. Es geht im Besonderen darum, das bislang Erreichte zu halten, zielgerichtet und planmäßig weitere Steigerungen im Unternehmen zur Sicherung der erreichten Marktanteile zu erzielen.

Unternehmenskennzahlen

Ertragslage:

- Angaben in TEUR -

	2023	2022	2021	2020
Betriebsergebnis	42	53	121	60
Finanz- und Beteiligungsergebnis	1	1	0	0
Steuern vom Einkommen und Ertrag	1	-25	-44	-18
Jahresergebnis	44	29	77	42

Vermögenslage:

- Angaben in TEUR -

	2023	2022	2021	2020
Langfristig gebundenes Vermögen	0	0	0	0
Mittel- u. Kurzfristig geb. Vermögen	458	430	398	286
Vermögen insgesamt	458	430	398	286
Eigenkapital	346	301	273	195
Langfristiges Fremdkapital	0	0	0	0
Mittel- und Kurzfristiges Fremdkapital	113	129	125	91
Kapital insgesamt	458	430	398	286
Eigenkapitalquote	75,5 %	70,0 %	68,6 %	68,2 %

Finanzlage:

- Angaben in TEUR -

	2023	2022	2021	2020
Cashflow aus der lfd. Geschäftstätigk.	-46	48	123	41
Cashflow aus Investitionstätigkeit	1	0	0	0
Cashflow aus Finanzierungstätigkeit	0	0	0	0
Zahlungswirksame Veränd. F.fonds	-45	48	123	41
Finanzmittelfonds am Anfang Periode	315	267	144	103
Finanzmittelfonds am Ende Periode	270	315	267	144

Sonstige Angaben:

	Einheit	2023	2022
Durchschnittlich beschäftigte Arbeitnehmer	Anzahl	9	8
Bezüge der Geschäftsführung	TEUR	Auf die Angabe wird nach § 286 Abs. 4 HGB verzichtet	

Bilanzdaten sowie Gewinn- und Verlustrechnung

Bilanzdaten:

- Angaben in TEUR -

<i>Aktiva</i>	31.12.2023	31.12.2022	Veränderung 2022 nach 2023	31.12.2021
A. Umlaufvermögen	457	428	29	393
I. Vorräte	3	3	0	3
II. Ford. u. sonst. Vermögensgegenst.	185	110	75	123
III. Kassenbestand, Bankguthaben	269	315	-46	267
B. Rechnungsabgrenzungsposten	1	2	-1	5
Bilanzsumme	458	430	28	398

- Angaben in TEUR -

<i>Passiva</i>	31.12.2023	31.12.2022	Veränderung 2022 nach 2023	31.12.2021
A. Eigenkapital	346	301	45	272
I. Gezeichnetes Kapital	26	26	0	26
II. Gewinnvortrag	275	246	29	169
III. Jahresüberschuss	44	29	15	77
B. Rückstellungen	29	59	-30	45
C. Verbindlichkeiten	83	70	13	81
Bilanzsumme	458	430	28	398

Gewinn- und Verlustrechnung:

- Angaben in TEUR -

	31.12.2023	31.12.2022	Veränderung 2022 nach 2023	31.12.2021
1. Umsatzerlöse	629	691	-63	700
2. Sonstige betriebliche Erträge	15	2	13	3
Erträge gesamt	644	693	-50	703
3. Materialaufwand	-101	-98	-3	-89
4. Personalaufwand	-249	-254	4	-233
5. Sonstige betriebliche Aufwendungen	-250	-287	37	-260
6. Sonstige Zinsen u. ähnliche Erträge	1	0	1	0
7. Steuern vom Einkommen und Ertrag	-2	-25	26	-44
Jahresüberschuss	44	29	15	77

12. Kleider & Co. Recycling GmbH – Gesellschaft für Abfallwirtschaft

Ladestraße 6
98553 Schleusingen

Telefon: 036841 – 42884
Telefax: 036841 – 42886
E-Mail: info@kleider-recycling.de

Gesellschaftsrechtliche Grundlagen

Gesellschaftsvertrag: in der Fassung vom 23.07.2014
Gründung: 12.08.1998
Registergericht: Amtsgericht Jena
Handelsregister: HRB 304918

Stammkapital

Stammkapital der Gesellschaft 26.000,00 EUR

Beteiligungsverhältnisse

Gesellschafter:

Suhler Stadtbetrieb GmbH 100 % = 26.000,00 EUR

Mit STR-Beschluss vom 12.02.2014 wurde das Unternehmen nach § 66 Abs. 2 ThürKO fiskalisiert.

Beteiligungen: Keine

Besetzung der Organe

Geschäftsführung: Herr Andreas Volkhardt

Prokura: Frau Heike Arfmann

Aufsichtsrat: Keiner

Gesellschafterversammlung:

Suhler Stadtbetrieb GmbH Herr Andreas Volkhardt, Geschäftsführer

Unternehmensgegenstand

Das Unternehmen betreibt einen Containerdienst zum Zwecke der Abfall- und Wertstoffentsorgung aus privaten Haushalten und aus gewerblichen Betriebsstätten, sowie einen Wertstoff-/Recyclinghof zur Annahme von Abfällen und Wertstoffen aus den angeschlossenen regionalen Privathaushalten im Auftrag des Landkreises Hildburghausen.

Auszug aus dem Lagebericht 2023

Geschäftsverlauf:

Das Berichtsjahr 2023 konnte die positive Entwicklung des Unternehmens in den letzten Berichtsjahren nicht bestätigen. Das Geschäftsjahr wurde mit einer Betriebsleistung von 648 TEUR (Vorjahr 663 TEUR) abgeschlossen und schließt wie bereits im Vorjahr mit einem negativen Jahresergebnis von 15 TEUR (Vorjahr 44 TEUR) ab.

In den Vorjahren stellte sich kontinuierlich bei den Containerdienstleistungen und in der Abfallbeseitigung ein leichter Rückgang bei der Umsatzentwicklung ein. Mit dieser Entwicklung im Jahr 2023 zeigen sich deutliche Auswirkungen Konjunkturschwäche im Bauhaupt- und Baunebengewerbe.

Prognosebericht:

Das Unternehmen erwartet für das Folgejahr 2024 nach derzeitigem Stand eine Auftrags-, Umsatz- und Ergebnissituation mit positiver Tendenz und somit eine Rückkehr zu den positiven Jahresabschlussergebnissen der Vorjahre.

Unternehmenskennzahlen

Ertragslage:

- Angaben in TEUR -

	2023	2022	2021	2020
Betriebsergebnis	-19	-49	43	1
Finanz- und Beteiligungsergebnis	0	1	0	0
Steuern vom Einkommen und Ertrag	3	4	-12	0
Jahresergebnis	-16	-44	31	1
Bilanzsumme	458	430	28	398

Vermögenslage:

- Angaben in TEUR -

	2023	2022	2021	2020
Mittel- und langfristig gebundenes Vermögen	0	0	0	0
Kurzfristig gebundenes Vermögen	197	186	247	199
Vermögen insgesamt	197	186	247	199
Eigenkapital	93	108	153	121
Mittel- und langfristiges Fremdkapital	0	0	0	0
Kurzfristiges Fremdkapital	104	78	94	78
Kapital insgesamt	197	186	247	199
Eigenkapitalquote	47,2 %	58,1 %	61,9 %	60,8 %

Finanzlage:

- Angaben in TEUR -

	2023	2022	2021	2020
Cashflow aus der lfd. Geschäftstätigk.	-16	-61	53	26
Cashflow aus Investitionstätigkeit	0	0	0	0
Cashflow aus Finanzierungstätigkeit	0	0	0	0
Zahlungswirksame Veränderungen des Finanzmittelfonds	-16	-61	53	26
Finanzmittelfonds am Anfang Periode	111	172	119	93
Finanzmittelfonds am Ende Periode	95	111	172	119

Sonstige Angaben:

	Einheit	2023	2022
Durchschnittlich beschäftigte Arbeitnehmer	Anzahl	5	5
Bezüge der Geschäftsführung	TEUR	Auf die Angabe wird nach § 286 Abs. 4 HGB verzichtet	

Bilanzdaten sowie Gewinn- und Verlustrechnung

Bilanzdaten:

- Angaben in TEUR -

<i>Aktiva</i>	31.12.2023	31.12.2022	Veränderung 2022 nach 2023	31.12.2021
A. Umlaufvermögen	196	186	10	246
I. Ford. u. sonst. Vermögensgegenst.	101	75	26	74
II. Kassenbestand	95	111	-16	172
B. Rechnungsabgrenzungsposten	0	0	0	1
Bilanzsumme	196	186	10	247

- Angaben in TEUR -

<i>Passiva</i>	31.12.2023	31.12.2022	Veränderung 2022 nach 2023	31.12.2021
A. Eigenkapital	92	108	-16	152
I. Gezeichnetes Kapital	26	26	0	26
II. Gewinnvortrag	82	126	-44	95
III. Jahresfehlbetrag/-überschuss	-16	-44	28	31
B. Rückstellungen	13	23	-10	20
C. Verbindlichkeiten	91	55	36	75
Bilanzsumme	196	186	10	247

Gewinn- und Verlustrechnung:

- Angaben in TEUR -

	31.12.2023	31.12.2022	Veränderung 2022 nach 2023	31.12.2021
1. Umsatzerlöse	648	663	-15	721
2. Sonstige betriebliche Erträge	20	1	19	5
Erträge gesamt	668	664	4	726
3. Materialaufwand	-274	-253	-21	-263
4. Personalaufwand	-173	-167	-6	-162
5. Sonstige betriebliche Aufwendungen	-240	-292	52	-258
6. sonstige Zinsen und ähnliche Erträge	0	0	0	0
7. Steuern vom Einkommen u. Ertrag	3	4	-1	-12
Ergebnis nach Steuern	-16	-44	28	31
8. sonstige Steuern	0	0	0	0
Jahresfehlbetrag (Jahresüberschuss)	-16	-44	28	31

13. Städtische Nahverkehrsgesellschaft mbH Suhl/Zella-Mehlis

Am Bahndamm 1
98527 Suhl

Telefon: 03681-39430
Telefax: 03681-394339
E-Mail: info@SNGonline.de

Gesellschaftsrechtliche Grundlagen

Gesellschaftsvertrag: in der Fassung vom 24.06.2004
Gründung: 01.09.1991
Registergericht: Amtsgericht Jena
Handelsregister: HRB 301279

Stammkapital

Stammkapital der Gesellschaft 29.900,00 EUR

Beteiligungsverhältnisse

Gesellschafter:

SBB Suhler Betriebs- und Beteiligungsgesellschaft mbH	86,96 %	=	26.000,00 EUR
LSIM – Lerchenberg Service und Immobilien Management GmbH	13,04 %	=	3.900,00 EUR

Die Stadt Suhl hat ihren Anteil an die SBB Suhler Betriebs- und Beteiligungsgesellschaft mbH (SBB) abgetreten. Die Stadt Zella-Mehlis hat ihren Anteil an die Lerchenberg Service und Immobilienmanagement GmbH (LSIM) abgetreten.

Beteiligungen: Keine

Besetzung der Organe

Geschäftsführung: Herr Jens-Uwe Hilbert

Prokura: Herr Sven Fournés

Aufsichtsrat:

Vorsitzende:	Frau Ingrid Ehrhardt	Stadtratsmitglied Stadt Suhl
Stellvertreter:	Herr Dr. Martin Kummer	Stadtratsmitglied Stadt Suhl
Mitglieder:	Herr Thomas Roth	Stadtratsmitglied Stadt Zella-Mehlis
	Frau Ilona Burandt	Stadtratsmitglied Stadt Suhl
	Herr Uwe Blechschmidt	Mitarbeiter Fahrpersonal der SNG

Gesellschafterversammlung:

SBB Suhler Betriebs- und Beteiligungsgesellschaft mbH: Geschäftsführer: Herr Horst Rehberg, Herr Sylvio Ritter, Frau Diana Schneider, Herr Andreas Volkhardt
LSIM – Lerchenberg Service und Immobilien Management GmbH; Herr Kersten Mey, Geschäftsführer

Unternehmensgegenstand

Der am 01.01.2018 in Kraft getretene öffentliche Dienstleistungsauftrag für den Stadtverkehr Suhl ist die Grundlage der Leistungserbringung der SNG im Rahmen des ÖPNV. Er hat eine Laufzeit von zehn Jahren

bis zum 31.12.2027. Mit dem ÖDA wird die SNG als interner Betreiber der Stadt Suhl im Wege der Direktvergabe mit der Erbringung von öffentlichen Personenverkehrsdiensten im Linienverkehr auf dem Gebiet der kreisfreien Stadt Suhl, einschließlich abgehender Linien in das Gebiet des benachbarten Aufgabenträgers und der Sicherstellung der hierfür erforderlichen Vorleistungen betraut.

Auszug aus dem Lagebericht 2023

Geschäftsverlauf:

Die wirtschaftliche Situation sowie die betrieblichen Abläufe wurden auch 2023 durch Nachwirkungen der Corona-Pandemie beeinflusst. Insbesondere war die Verlagerung vieler Arbeitstätigkeiten in das Homeoffice und die Nutzung des Individualverkehrs beim Fahrgastauskommen der SNG spürbar.

Eine große Herausforderung stellte und stellt auch heute noch die kurzfristige Einführung des Deutschlandtickets am 01.05.2023 dar. Aufgabenträger, Verbände und das Unternehmen SNG mussten sich einer unklaren gesetzlichen Herausforderung stellen und ein Ticket einführen, welches keine klare Perspektive besaß und bis heute nicht eindeutig geklärt ist. Seitens des Bundes und der Länder erfolgt der finanzielle Ausgleich durch eine Richtlinie mit zwei Abschlagszahlungen in 2023 i. H. v. 260 TEUR und der Pflicht der Abrechnung durch den Aufgabenträger zum 31.03.2025. Dieses Verfahren, in Kombination mit den noch nicht abgeschlossenen Förderprojekten für den Corona-Verlustausgleich 2022 sowie dem Verlustausgleich für das 9-Euro-Ticket in 2022, schafft erhebliche Risiken hinsichtlich von möglichen Rückzahlungen.

Zum Ausgleich von Leistungseinschränkungen aufgrund der Kraftstoffpreisentwicklung ist im Geschäftsjahr 2023 eine einmalige Soforthilfe „Energiekrise“ i. H. v. 285 TEUR durch die Stadt Suhl an die SNG weitergeleitet wurden.

Das Fahrplanangebot wurde im gesamten Wirtschaftsjahr ohne Einschränkungen aufrechterhalten und betrug in Summe 1.334 Tausend Fahrplan-Km (Vorjahr: 1.443 Tausend Fahrplan-Km). Zum 29.01.2023 erfolgten geringfügige Anpassungen im Fahrplan der SNG.

Im Bereich Abonnement wurde die Kundenakzeptanz der Abo-Monatskarte stabilisiert und trotz Einführung des Deutschlandtickets waren nur wenige Kündigungen zu verzeichnen. Die Nutzerzahl lag durchschnittlich bei ca. 640 Abonnenten. Im Gelegenheitsverkehr konnten durch Sonderleistungen zur Biathlon- und Rennrodelweltmeisterschaft sowie beim Rennsteiglauf zusätzliche Einnahmen erzielt werden (im Jahr 2023 – 76 TEUR im Vergleich zum Jahr 2022 – 60 TEUR).

Probleme bereiteten weiterhin Gruppen von Bewohnern der Suhler Erstaufnahmeeinrichtung (EAE) von deren Verhalten eine Gefahr für Fahrgäste und Beschäftigte der SNG ausging. Als Gegenmaßnahme erfolgte im gesamten Jahr 2023 die Begleitung der Fahrten zwischen ca. 17.00 und 23.00 Uhr durch externes Sicherheitspersonal. Hieraus resultiert ein zusätzlicher, ungeplanter Kostenaufwand von ca. 80 TEUR.

2023 erfolgten der Abschluss des Förderprojektes „E-Bus Beschaffung“ und die Übernahme der Finanzierung der Eigenleistungen durch die Deutsche Kreditbank AG. Ein geförderter herkömmlicher Bus wurde bei der Firma Solaris bestellt und wird im Sommer 2024 ausgeliefert.

Prognosebericht:

Der Planansatz für das Geschäftsjahr 2024 weist bei geplanten Umsätzen i. H. v. 2.590 TEUR und sonstigen Erträgen i. H. v. 2.001 TEUR ein über den Ergebnisabführungsvertrag mit der SBB ausgleichendes negatives Jahresergebnis i. H. v. 3.370 TEUR aus. Aufgrund der nicht kalkulierbaren Umsätze durch das Deutschlandticket erfolgt eine kontinuierliche Überwachung der Finanzlage der SNG inklusive Liquidität. Es wird für 2024 weitere Ausgleichsmaßnahmen für die Einnahmeverluste durch das Deutschlandticket geben. Es wird von einem ähnlichen Ausgleichsverfahren wie für Billigkeitsleitungen aus dem ÖPNV-Rettungsschirm zum Ausgleich von Schäden durch die Corona-Pandemie ausgegangen. Die endgültige Finanzierung soll ab 2025/2026 geregelt werden. Die Geschäftsführung geht zudem davon aus, dass die SNG auch zukünftig durch Vorschusszahlungen des Freistaates Thüringen (Ausgleichszahlungen § 45a PBefG, Betriebskostenzuschuss), den bestehenden ÖDA sowie Vorauszahlungen des Gesellschafters SBB

auf den erwarteten Verlustausgleich so unterstützt wird, dass die Liquidität gesichert ist. Ebenso werden zeitnahe Abschlagszahlungen zum Ausgleich für Verluste durch die Einführung des Deutschlandtickets erwartet.

Eine weitere große Herausforderung wird die Zahlung der Vergütung TV-N Thüringen ab 2024 sein. Hier zeichnet sich ab, dass seitens der Arbeitnehmervertretung (ver.di) hohe Forderungen in den Tarifverhandlungen in 2024 gestellt werden. Gegebenenfalls muss in Abstimmung mit dem Aufsichtsrat und den Gesellschaftern der Wirtschaftsplan des Jahres 2024 unterjährig angepasst werden.

Unternehmenskennzahlen

Ertragslage:

- Angaben in TEUR -

	2023	2022	2021	2020
Betriebsergebnis	-4.043	-4.162	-3.591	-2.946
Finanzergebnis	-34	-21	-30	-15
Neutrales Ergebnis	213	117	32	193
Ergebnis vor Betriebskostenzuschüssen und Beihilfen	-3.864	-4.066	-3.589	-2.768
Erträge aus Betriebskostenzuschüssen und Beihilfen	1.117	1.633	1.321	1.198
Ergebnis vor Verlustausgleich	-2.747	-2.433	-2.268	-1.570
Verlustausgleich	2.747	2.433	2.268	1.570
Jahresergebnis	0	0	0	0

Vermögenslage:

- Angaben in TEUR -

	2023	2022	2021	2020
Mittel- und langfr. gebund. Vermögen	2.866	3.240	3.627	2.327
Kurzfristig gebundenes Vermögen	1.937	1.478	1.112	1.073
Vermögen insgesamt	4.803	4.718	4.739	3.400
Eigenkapital	1.045	1.045	1.045	1.045
Mittel- und langfristiges Fremdkapital	1.653	1.249	1.116	1.050
Kurzfristiges Fremdkapital	2.105	2.424	2.578	1.305
Kapital insgesamt	4.803	4.718	4.739	3.400
Eigenkapitalquote	21,8 %	22,1 %	22,1 %	30,7 %

Finanzlage:

- Angaben in TEUR -

	2023	2022	2021	2020
Cashflow aus der laufenden Geschäftstätigkeit	-2.088	-3.570	-3.044	-2.813
Cashflow aus Investitionstätigkeit	-287	-1.109	-2.934	-222
Cashflow aus Finanzierungstätigkeit	2.650	5.038	5.823	3.137
Zahlungswirksame Veränderungen des Finanzmittelfonds	275	359	-155	102
Finanzmittelfonds am Anfang Periode	650	291	446	344
Finanzmittelfonds am Ende Periode	925	650	291	446

Sonstige Angaben:

	Einheit	2023	2022
Stadt Suhl (Verlustausgleich durch SBB)	TEUR	2.747	2.433
Öffentl. Zuwendungen/Ausgleichszahlungen	TEUR	704	637
Beihilfen	TEUR	1.117	1.633
- Betriebskostenhilfe Freistaat Thüringen	TEUR	683	560
- Zuschuss Zella-Mehlis (durch Landkreis)	TEUR	0	56
- davon ÖPNV Rettungsschirm Corona Hilfen	TEUR	241	729
- Finanzhilfe Kraftstoffpreisentwicklung	TEUR	193	288
Investitionen	TEUR	516	1.116
Durchschnittlich beschäftigte Arbeitnehmer	Anzahl	85	82
Bezüge der Geschäftsführung	TEUR	Auf die Angabe wird nach § 286 Abs. 4 HGB verzichtet	
Bezüge des Aufsichtsrates	TEUR	8	8

Bilanzdaten sowie Gewinn- und Verlustrechnung

Bilanzdaten:

- Angaben in TEUR -

Aktiva	31.12.2023	31.12.2022	Veränderung 2022 nach 2023	31.12.2021
A. Anlagevermögen	2.866	3.240	-374	3.627
I. Imm. Vermögensgegenstände	36	59	-23	70
II. Sachanlagen	2.830	3.181	-351	3.557
B. Umlaufvermögen	1.878	1.418	460	1.061
I. Vorräte	202	204	-2	141
II. Ford. u. sonst. Vermögensgegenst.	751	564	187	629
III. Kassenbestand und Guthaben	925	650	275	291
C. Rechnungsabgrenzungsposten	59	60	-1	51
Bilanzsumme	4.803	4.718	85	4.739

- Angaben in TEUR -

Passiva	31.12.2023	31.12.2022	Veränderung 2022 nach 2023	31.12.2021
A. Eigenkapital	1.045	1.045	0	1.045
I. Gezeichnetes Kapital	30	30	0	30
II. Kapitalrücklage	1.015	1.015	0	1.015
B. Rückstellungen	515	437	78	253
C. Verbindlichkeiten	3.202	3.186	16	3.398
D. Rechnungsabgrenzungsposten	41	50	-9	43
Bilanzsumme	4.803	4.718	85	4.739

Gewinn- und Verlustrechnung:

- Angaben in TEUR -

	2023	2022	Veränderung 2022 nach 2023	2021
1. Umsatzerlöse	3.411	3.008	403	2.953
- Erlöse aus Personenbeförderung	2.440	2.035	405	2.048
- Ausgleichszahlung gem. §45a PBefG	570	430	140	450
- Erstattungen gem. §§ 231, 233 SGB IX	100	104	-4	90
- Ausgleichszahlung AZUBI Ticket	34	103	-69	91
- Nebenleistungen	267	336	-69	274
2. Sonstige betriebliche Erträge	1.412	1.846	-434	1.565
- u.a. Betriebskostenzuschüsse Land	683	560	123	554
- u.a. Finanzierungsbeitrag LK S-M	0	56	-56	135
- u.a. ÖPNV-Rettungsschirm Corona-Hilfen	241	729	-488	632
Betriebsleistung gesamt	4.823	4.854	-31	4.518
3. Materialaufwand	-1.803	-1.980	177	-1.519
4. Personalaufwand	-3.912	-3.616	-296	-3.517
5. Abschreibungen	-496	-507	11	-452
6. Sonstige betriebliche Aufwendungen	-1.317	-1.156	-161	-1.260
7. Sonstige Zinsen u. ähnliche Erträge	1	1	0	0
8. Zinsen u. ähnliche Aufwendungen	-35	-21	-14	-30
9. Steuern vom Einkommen und Ertrag	0	0	0	0
Ergebnis nach Steuern	-2.739	-2.425	-314	-2.260
10. sonstige Steuern	-8	-8	0	-8
Ergebnis vor Verlustabführung	-2.747	-2.433	-314	-2.268
11. Erträge aus Verlustübernahme	2.747	2.433	314	2.268
Jahresergebnis	0	0	0	0

14. Stadtwerke Suhl/Zella-Mehlis Beteiligungs GmbH

Friedrich-König-Straße 7
98527 Suhl

Telefon: 03681-8073956
Telefax: 03681-8073958

Gesellschaftsrechtliche Grundlagen

Gesellschaftsvertrag: in der Fassung vom 11.11.2011
Gründung: 22.05.2002
Registergericht: Amtsgericht Jena
Handelsregister: HRB 306115

Stammkapital

Stammkapital der Gesellschaft 250.000,00 EUR

Beteiligungsverhältnisse

Gesellschafter:

Stadt Suhl	61,92 %	=	154.800,00 EUR
LSIM – Lerchenberg Service und Immobilien Management GmbH	38,08 %	=	95.200,00 EUR

Beteiligungen:

Stadtwerke Suhl/Zella-Mehlis GmbH	=	55,58 %
-----------------------------------	---	---------

Besetzung der Organe

Geschäftsführung: Herr Horst Rehberg (bis 31.12.2023)
Herr Torsten Widder
Frau Diana Schneider (seit 01.11.2023)

Aufsichtsrat: Keiner

Die Kontrolle der Tätigkeit der Gesellschaft geschieht unmittelbar durch die Gesellschafter, die laut Gesellschaftsvertrag einstimmige Beschlüsse fassen.

Gesellschafterversammlung:

SBB Suhler Betriebs- und Beteiligungsgesellschaft mbH:

Herr André Knapp	Oberbürgermeister Stadt Suhl
Herr Horst Rehberg	Geschäftsführer (bis 31.12.2023)
Herr Sylvio Ritter	Geschäftsführer (bis 31.10.2023)
Frau Diana Schneider	Kaufm. Geschäftsführerin (seit 01.11.2023)
Herr Andreas Volkhardt	Techn. Geschäftsführer (seit 01.11.2023)

LSIM – Lerchenberg Service und Immobilien Management GmbH:

Herr Richard Rossel	Bürgermeister Stadt Zella-Mehlis
Herr Kersten Mey	Geschäftsführer

Unternehmensgegenstand

Gegenstand des Unternehmens ist das Halten und Verwalten von Beteiligungen. Die Gesellschaft ist berechtigt Hilfs- und Nebengeschäfte zu tätigen. Sie ist ferner berechtigt sämtliche Geschäfte zu tätigen, die geeignet sind, den Gegenstand des Unternehmens mittelbar oder unmittelbar zu fördern.

Erfüllung des öffentlichen Zweckes

Die Erfüllung des öffentlichen Zweckes des Unternehmens, Nutzung von erwirtschafteten Gewinnen aus den Stadtwerken Suhl/Zella-Mehlis GmbH für die Stützung des Öffentlichen Personennahverkehrs, ist aus der Übersicht Eckdaten ersichtlich.

Auszug aus dem Lagebericht 2023

Geschäftsverlauf:

Aufgrund der Stellung als Zwischenholding wird die wirtschaftliche Lage der Gesellschaft maßgeblich durch die Geschäftsentwicklung der Stadtwerke Suhl/Zella-Mehlis GmbH (SWSZ) geprägt. Im abgelaufenen Geschäftsjahr lagen die Erträge aus Ergebnisabführung mit 6.507 TEUR in etwa auf dem Vorjahresniveau (41,3 %). Aufgrund des bestehenden Ergebnisabführungsvertrags führt die Stadtwerke Suhl/Zella-Mehlis Beteiligungs GmbH, nach Verrechnung der gezahlten Steuerumlagen, das gesamte Ergebnis des Geschäftsjahres 2023 i. H. v. 3.217.300,08 EUR (Vorjahr 4.919 TEUR) an die Gesellschafterin SBB ab. An den Minderheitsgesellschafter erfolgt eine Ausgleichszahlung. Das Jahresergebnis nach Ergebnisabführung 2023 beträgt insofern 0,00 EUR.

Prognosebericht:

Die zukünftige Entwicklung der Gesellschaft wird auch weiterhin maßgeblich durch die zukünftige Geschäftsentwicklung der SWSZ beeinflusst. Die Geschäftsführung der SWSZ erwartet für das Geschäftsjahr 2024 ein Ergebnis vor Gewinnabführung, welches deutlich unter den Niveaus der Geschäftsjahre 2022 und 2023 liegt, welche durch positive Sondereffekte beeinflusst waren, die nach Einschätzung der Geschäftsführung der SWSZ zukünftig nicht mehr zu erwarten sind.

Für das Geschäftsjahr 2025 wird nochmals ein leicht geringeres Ergebnis, als wie für das Geschäftsjahr 2024 prognostiziert, erwartet.

Unternehmenskennzahlen

Ertragslage:

	2023	2022	2021	2020
Betriebsergebnis	-8	-11	-14	-22
Finanz- und Beteiligungsergebnis	6.507	6.422	4.895	4.815
Steuern vom Einkommen und Ertrag	-3.281	-1.492	-1.074	-1.067
Jahresergebnis	3.217	4.919	3.807	3.726

- Angaben in TEUR -

Vermögenslage:

- Angaben in TEUR -

	2023	2022	2021	2020
Finanzanlagen	4.016	4.016	4.016	4.016
Forderungen gg. verb. Unternehmen	8.222	8.325	6.500	5.383
Sonstige Vermögensgegenstände	21	31	67	56
Liquide Mittel	956	294	1.033	2.193
Vermögen insgesamt	13.215	12.666	11.616	11.648
Eigenkapital	4.016	4.016	4.016	4.016
Rückstellungen	6	6	7	10
Verbindlichkeiten gg. Gesellschaftern	6.617	5.879	5.127	5.278
Sonstige Verbindlichkeiten	2.576	2.765	2.466	2.344
Kapital insgesamt	13.215	12.666	11.616	11.648
Eigenkapitalquote	30,4 %	31,7 %	34,6 %	34,5 %

Sonstige Angaben:

	Einheit	2023	2022
Gewinnabführung an SBB	TEUR	6.270	6.166
Durchschnittlich beschäftigte Arbeitnehmer	Anzahl	0	0
Bezüge der Geschäftsführung	TEUR	Auf die Angabe wird nach § 286 Abs. 4 HGB verzichtet	

Bilanzdaten sowie Gewinn- und Verlustrechnung**Bilanzdaten:**

- Angaben in TEUR -

Aktiva	31.12.2023	31.12.2022	Veränderung 2022 nach 2023	31.12.2021
A. Anlagevermögen	4.016	4.016	0	4.016
I. Finanzanlagen	4.016	4.016	0	4.016
B. Umlaufvermögen	9.199	8.650	549	7.600
I. Ford. u. Sonst. Vermögensgegenst.	8.242	8.356	-114	6.567
II. Kassenbestand	956	294	662	1.033
Bilanzsumme	13.215	12.666	549	11.616

- Angaben in TEUR -

Passiva	31.12.2023	31.12.2022	Veränderung 2022 nach 2023	31.12.2021
A. Eigenkapital	4.016	4.016	0	4.016
I. Gezeichnetes Kapital	250	250	0	250
II. Kapitalrücklage	3.766	3.766	0	3.766
B. Rückstellungen	6	6	0	7
C. Verbindlichkeiten	9.193	8.644	549	7.593
Bilanzsumme	13.215	12.666	549	11.616

Gewinn- und Verlustrechnung:

- Angaben in TEUR -

	31.12.2023	31.12.2022	Veränderung 2022 nach 2023	31.12.2021
1. Sonstige betriebliche Erträge	0	2	-2	0
2. Sonstige betriebliche Aufwendungen	-9	-12	3	-13
3. Erträge aus Ergebnisabf.verträgen	6.507	6.421	86	4.895
4. Sonstige Zinsen und ähnliche Erträge	0	0	0	0
5. Steuern vom Einkommen und Ertrag	-3.281	-1.492	-1.789	-1.075
Ergebnis nach Steuern	3.217	4.919	-1.702	3.807
6. auf Grund EAV abgeführte Gewinne	-3.217	-4.919	-1.702	-3.807
Jahresergebnis	0	0	0	0

15. Stadtwerke Suhl/Zella-Mehlis GmbH

Fröhliche-Mann-Straße 2
98528 Suhl

Telefon: 03681-4950
Telefax: 03681-4951749
E-Mail: info@swsz.de

Gesellschaftsrechtliche Grundlagen

Gesellschaftsvertrag: in der Fassung vom 26.08.2011
Gründung: 02.09.1992
Registergericht: Amtsgericht Jena
Handelsregister: HRB 302409

Stammkapital

Stammkapital der Gesellschaft 10.000.000,00 EUR

Beteiligungsverhältnisse

Gesellschafter:

Stadtwerke Suhl/Zella-Mehlis Beteiligungs GmbH	55,58 %	=	5.558.190,00 EUR
TEAG Thüringer Energie AG, Erfurt	44,42 %	=	4.441.810,00 EUR

Die Stadt Suhl hat ihren Anteil (34,42 %) an die SBB Suhler Betriebs- und Beteiligungsgesellschaft mbH abgetreten, die ihrerseits den Anteil in die Stadtwerke Suhl/Zella-Mehlis Beteiligungs GmbH eingebracht hat (siehe dort). Das Stimmrecht aus dem Geschäftsanteil wird gem. § 12 Abs. 6 des Gesellschaftsvertrages durch den Oberbürgermeister der Stadt Suhl ausgeübt.

Beteiligungen:

Stadtwerke Suhl/Zella-Mehlis Netz GmbH	=	100 %
TMZ Thüringer Mess- und Zählerwesen GmbH & Co. KG	=	10 %

Besetzung der Organe

Geschäftsführung: Herr Tino Schäfer

Prokura: Herr Matthias Ellner

Aufsichtsrat:

Vorsitzender:	Herr André Knapp	Oberbürgermeister Stadt Suhl
erster stellv. Vors.:	Herr Dr. Andreas Roß	Mitglied des Vorstands der Thür. Energie AG
zweiter stellv. Vors.:	Herr Richard Rossel	Bürgermeister Stadt Zella-Mehlis
übrige Mitglieder:	Herr Marcus Kalkhake	Stadtratsmitglied Stadt Suhl
	Herr Dr. Jens Triebel	Stadtratsmitglied Stadt Suhl
	Herr Hans-Jürgen Richter	Stadtratsmitglied Stadt Zella-Mehlis
	Herr Thomas Schrader	Geschäftsbereichsleiter der Thür. Energie AG
	Herr Dr. Matthias Sturm	Geschäftsbereichsleiter der Thür. Energie AG
	Herr Ulf Unger	Geschäftsführer der TEN Thüringer Energienetze Geschäftsführungs-GmbH

Gesellschafterversammlung:

Stadtwerke Suhl/Zella-Mehlis Beteiligungs GmbH
Stadtwerke Suhl/Zella-Mehlis Beteiligungs GmbH
Thüringer Energie AG

Herr André Knapp, Oberbürgermeister Stadt Suhl
Herr Richard Rossel, Bürgermeister Zella-Mehlis
Herr Dr. Andreas Roß

Unternehmensgegenstand

Gegenstand des Unternehmens ist die Versorgung von Bevölkerung, öffentlichen Einrichtungen, Industrie und Gewerbe im Gebiet und in der Umgebung der Städte Suhl und Zella-Mehlis mit Elektrizität, Gas und Fernwärme, einschließlich der Errichtung und Unterhaltung aller hierzu erforderlichen Versorgungsanlagen.

Erfüllung des öffentlichen Zweckes

Der öffentliche Zweck des Unternehmens, die Versorgung der Bevölkerung mit Wärme, Strom und Gas sicherzustellen, wurde erfüllt.

Auszug aus dem Lagebericht 2023

Geschäftsverlauf:

Die Stadtwerke Suhl/Zella-Mehlis GmbH schließt das Wirtschaftsjahr 2023 mit einem Jahresüberschuss von 7.899 TEUR ab (Vorjahr: 6.225 TEUR).

Gesamt gesehen, ergeben sich Umsatzerlöse i. H. v. 64.623 TEUR, welche deutlich über den Umsatzerlösen vom Jahr 2022 mit 42.196 TEUR liegen, was im Wesentlichen durch die höheren Energiepreise begründet ist.

Besonders geprägt war das Wirtschaftsjahr 2023 nach wie vor durch die Auswirkungen des Ukrainekrieges und somit auch die Beschaffungspreisentwicklung, sowie durch die Tatsache bedingt, dass das Jahr eines der wärmsten seit Temperaturlaufzeichnung darstellt.

Verglichen zur Planung 2023 fallen die Gesamtenergieabsatzmengen Strom, Erdgas und Fernwärme 27.658 MWh niedriger aus. Bedingt ist das durch deutliche Rückgänge der RLM-Mengen im Strom und Gas, einem geringeren Einsatz von Erdgas zur Erzeugung von Fernwärme und deutlichen Mengenrückgängen im Fernwärmebereich aufgrund des milden Witterungsverlaufs. Die über das Jahr 2023 gewonnenen Kundengewinne konnten, auch bedingt durch das Einsparverhalten aufgrund gestiegener Energiepreise, die Mengenrückgänge nicht kompensieren.

Aufgrund der im Jahr 2023 immer noch recht guten Preis-/Wettbewerbssituation hat sich die Anzahl an Erdgaskunden, Stromkunden und Fernwärmekunden in Summe um 798 Kunden erhöht. Der größte Zuwachs war in der Stromversorgung zu verzeichnen.

Prognosebericht:

Gesamt betrachtet, erwartet die Gesellschaft im Jahr 2024 ein Ergebnis, welches deutlich unter dem Niveau von 2022 und 2023 liegt, was durch Sondereffekte in den Jahren 2022 und 2023 begründet ist, die so nicht mehr zu erwarten sind.

Im Kontext der höheren Kostenbelastungen und möglicher interner Steuerungsinstrumente wird für das Jahr 2024 gemäß Wirtschaftsplan mit einem Jahresüberschuss nach Steuern i. H. v. 5.753 TEUR geplant.

Für das Geschäftsjahr 2024 werden Investitionen in das Sach- und Anlagevermögen in Höhe von 1.588 TEUR geplant.

Unternehmenskennzahlen

Ertragslage:

- Angaben in TEUR -

	2023	2022	2021	2020
Betriebsergebnis	9.619	8.088	5.009	4.780
Erträge aus Gewinnabführung	1.776	2.410	2.233	2.386
Zinsergebnis	267	105	108	112
Neutrales Ergebnis		-902	471	316
Steuern vom Einkommen und Ertrag	-3.763	-3.476	-2.269	-2.319
Ergebnis vor Gewinnabführung	7.899	6.225	5.552	5.275
Aufwand aus Gewinnabführung	-5.799	-6.225	-5.552	-5.275
Einstellung in die Gewinnrücklage	-2.100	0	0	0
Jahresergebnis	0	0	0	0

Vermögenslage:

- Angaben in TEUR -

	2023	2022	2021	2020
Mittel- und langfristig gebundenes Vermögen	12.892	12.477	12.136	12.287
Kurzfristig gebundenes Vermögen	21.538	17.982	14.749	11.963
Vermögen insgesamt	34.430	30.459	26.885	24.250
Wirtschaftliches Eigenkapital	16.291	14.191	14.191	14.191
Mittel- und langfristiges Fremdkapital	313	330	323	313
Kurzfristiges Fremdkapital	17.826	15.938	12.371	9.746
Kapital insgesamt	34.430	30.459	26.885	24.250
Eigenkapitalquote	47,3 %	46,6 %	52,8 %	58,5 %

Finanzlage:

- Angaben in TEUR -

	2023	2022	2021	2020
Cashflow aus der laufenden Geschäftstätigkeit	5.669	9.636	5.756	5.625
Cashflow aus Investitionstätigkeit	1.663	2.063	1.762	2.356
Cashflow aus Finanzierungstätigkeit	-7.543	-7.811	-6.241	-7.558
Zahlungswirksame Veränderungen des Finanzmittelfonds	-211	3.888	1.277	423
Finanzmittelfonds am Anfang Periode	11.280	7.392	6.115	5.692
Finanzmittelfonds am Ende Periode	11.069	11.280	7.392	6.115

Sonstige Angaben:

	Einheit	2023	2022
Ergebnisabführung an SWB	TEUR	9.083	9.187
Investitionen	TEUR	1.019	952
Durchschnittlich beschäftigte Arbeitnehmer	Anzahl	50	50
Bezüge der Geschäftsführung	TEUR	Auf die Angabe wird nach § 286 Abs. 4 HGB verzichtet	
Bezüge des Aufsichtsrates	TEUR	22	22

Bilanzdaten sowie Gewinn- und Verlustrechnung

Bilanzdaten:

- Angaben in TEUR -

<i>Aktiva</i>	31.12.2023	31.12.2022	Veränderung 2022 nach 2023	31.12.2021
A. Anlagevermögen	12.892	12.477	415	12.137
I. Imm. Vermögensgegenstände	165	160	5	136
II. Sachanlagen	4.177	3.766	411	3.450
III. Finanzanlagen	8.550	8.551	-1	8.551
B. Umlaufvermögen	21.521	17.960	3.561	14.726
I. Vorräte	1.944	1.921	23	1.272
II. Ford. u. sonst. Vermögensgegenst.	15.524	7.891	7.633	11.640
III. Kassenbestand	4.053	8.148	-4.095	1.814
C. Rechnungsabgrenzungsposten	18	22	-4	23
Bilanzsumme	34.430	30.459	3.971	26.886

- Angaben in TEUR -

<i>Passiva</i>	31.12.2023	31.12.2022	Veränderung 2022 nach 2023	31.12.2021
A. Eigenkapital	16.291	14.191	2.100	14.191
I. Gezeichnetes Kapital	10.000	10.000	0	10.000
II. Kapitalrücklage	2.950	2.950	0	2.950
III. Gewinnrücklagen	3.341	1.241	2.100	1.241
B. Sonderposten	0	0	0	0
C. Rückstellungen	6.013	4.679	1.334	2.939
D. Verbindlichkeiten	12.126	11.585	541	9.739
E. Rechnungsabgrenzungsposten	0	4	-4	17
Bilanzsumme	34.430	30.459	3.971	26.886

Gewinn- und Verlustrechnung:

- Angaben in TEUR -

	31.12.2023	31.12.2022	Veränderung 2022 nach 2023	31.12.2021
1. Umsatzerlöse	64.623	42.196	22.427	41.076
- Strom	29.758	19.948	9.810	21.847
- Gas	24.418	14.001	10.417	12.006
- Wärme	8.912	6.821	2.091	5.824
- Sonstige	1.535	1.426	109	1.399
2. Andere aktivierte Eigenleistungen	16	13	3	3
3. Sonstige betriebliche Erträge	440	984	-544	536
Erträge gesamt	65.079	43.193	21.886	41.615
4. Materialaufwand	-48.912	-29.559	-19.353	-31.602
5. Personalaufwand	-3.162	-2.817	-345	-2.819
6. Abschreibungen	-601	-537	-64	-522
7. Sonstige betriebliche Aufwendungen	-2.750	-3.057	307	-1.157
8. Erträge aus Gewinnabführungs- verträgen	1.776	2.410	-634	2.233
9. Sonstige Zinsen u. ähnliche Erträge	269	111	158	124
10. Zinsen u. ähnliche Aufwendungen	-3	-6	3	-16
11. Steuern Einkommen und Ertrag	-3.763	-3.476	-287	-2.269
Ergebnis nach Steuern	7.933	6.262	1.671	5.587
12. sonstige Steuern	-34	-37	3	-35
Ergebnis vor Ergebnisabführung	7.899	6.225	1.674	5.552
13. auf Grund EAV abgeführter Gewinn	-5.799	-6.225	426	-5.552
14. Einstellung in andere Gewinnrück- lagen	-2.100		-2.100	
Jahresergebnis	0	0	0	0

16. Stadtwerke Suhl/Zella-Mehlis Netz GmbH

Fröhliche-Mann-Straße 2
98528 Suhl

Telefon: 03681-4950
Telefax: 03681-4951872
E-Mail: gn@swsz-netz.de

Gesellschaftsrechtliche Grundlagen

Gesellschaftsvertrag: in der Fassung vom 26.08.2011
Gründung: 25.06.2007
Registergericht: Amtsgericht Jena
Handelsregister: HRB 501668

Stammkapital

Stammkapital der Gesellschaft 3.374.735,00 EUR

Beteiligungsverhältnisse

Gesellschafter:

Stadtwerke Suhl/Zella-Mehlis GmbH 100 % = 3.374.735,00 EUR

Beteiligungen: Keine

Besetzung der Organe

Geschäftsführung: Herr Ralf Belgardt

Aufsichtsrat:

Vorsitzender:	Herr André Knapp	Oberbürgermeister Stadt Suhl
erste stellv. Vors.:	Herr Dr. Andreas Roß	Mitglied des Vorstands der Thür. Energie AG
zweite stellv. Vors.:	Herr Richard Rossel	Bürgermeister Stadt Zella-Mehlis
übrige Mitglieder:	Herr Bernhard Meinunger Herr Marco Bader Herr Dr. Reiner Miersch Herr Ulf Unger Herr Dr. Matthias Sturm Herr Thomas Schrader	Stadtratsmitglied Stadt Suhl Stadtratsmitglied Stadt Zella-Mehlis Stadtratsmitglied Stadt Suhl Geschäftsführer TEN Thüringer Energie Netze Geschäftsführungs GmbH Geschäftsbereichsleiter Thür. Energie AG Geschäftsbereichsleiter Thür. Energie AG

Gesellschafterversammlung:

Stadtwerke Suhl/ Zella-Mehlis Beteiligungs GmbH	Herr André Knapp, Oberbürgermeister Suhl
Thüringer Energie AG	Herr Dr. Andreas Roß
Stadtwerke Suhl/ Zella-Mehlis Beteiligungs GmbH	Herr Richard Rossel, Bürgermeister Zella-Mehlis

Unternehmensgegenstand

Gegenstand des Unternehmens ist die Tätigkeit als Netzbetreiber gemäß Energiewirtschaftsgesetz (EnWG) im Hinblick auf die örtlichen Verteilungsanlagen für Elektrizität und Gas einschließlich der Wahrnehmung aller dazugehörigen Aufgaben und Dienstleistungen.

Erfüllung des öffentlichen Zweckes

Der öffentliche Zweck des Unternehmens, die Versorgung der Bevölkerung mit Wärme, Strom und Gas sicherzustellen, wurde erfüllt.

Auszug aus dem Lagebericht 2023

Geschäftsverlauf:

Für die Stromnetzsparte stellte das Geschäftsjahr 2023 das letzte Jahr der 3. Regulierungsperiode dar.

Die im Wirtschaftsplan 2023 prognostizierte Stabilisierung der Netzentnahmemengen im Bereich der SLP- und RLM-Kunden ist nicht eingetreten. Nachdem die Nachwehen der Corona-Pandemie abgeklungen sind, wirken derzeit insbesondere die Folgen des Ukraine-Krieges auf die Energieversorgung sowie die Unsicherheiten im Zusammenhang mit der aktuellen Energiepolitik auf die wirtschaftliche Entwicklung der Region und damit auf die Netzentnahmemengen. Dies führte im Geschäftsjahr 2023 zu hohen Absatzrückgängen in beiden Kundensegmenten. Ursachen dafür sind im verstärkten Einsparverhalten sowie einem enormen Zubau bei der dezentralen Erzeugung, insbesondere Photovoltaik mit hohem Anteil an Eigenverbrauch zu finden.

Neben diesen Faktoren resultiert der Rückgang im Segment der Netzkunden mit registrierender Lastgangmessung aus der milden Witterung im Geschäftsjahr 2023, produktionsbedingten Schwankungen sowie der Umstrukturierung von Standorten.

Am Ende des Geschäftsjahres 2023 speisten das Kraftwerk der Restabfallbehandlungsanlage (RABA) und 41 Blockheizkraftwerke mit einer Gesamtleistung von 14.989 kW sowie 1.185 (VJ: 728) Photovoltaikanlagen, mit einer installierten Leistung von 17.997 kWp in das Stromnetz ein. Die Einspeisekapazität der dezentralen Anlagen betrug damit in Summe 32.986 kW (VJ: 26.707 kW) und die dezentral im Netz produzierte Strommenge liegt mit 77.896 MWh (VJ: 75.064 MWh) über dem Vorjahr.

Im Vergleich zur Planung 2023 hat sich die Entnahmemenge aus dem Stromnetz in Summe um 14.937 kWh (-8,16 %) reduziert. Dies wirkt sich unmittelbar auf die Umsatzerlöse aus, die ebenfalls wesentlich niedriger ausfallen als in der Prognose.

Im Geschäftsjahr 2023 wurden in Summe 1.819 TEUR investiert. Der Schwerpunkt der Investitionen lag mit 1.255 TEUR im Bereich Strom. Die Inanspruchnahme des Investitionsbudgets resultiert insbesondere aus gezielten Investitionsmaßnahmen zur Erhaltung der Versorgungssicherheit sowie aus Netz- und Anschlussmaßnahmen im Rahmen der Umsetzung der Energiewende.

Prognosebericht:

Im Wirtschaftsplan 2024 wird mit Umsatzerlösen i. H. v. 28.492 TEUR und einem Jahresüberschuss vor EAV von 1.531 TEUR gerechnet. Der Jahresabschluss vor EAV bewegt sich somit auf Vorjahresniveau.

Für das Geschäftsjahr 2024 sind Investitionen in Höhe von 1.945 TEUR vorgesehen.

Unternehmenskennzahlen

Ertragslage:

- Angaben in TEUR -

	2023	2022	2021	2020
Betriebsergebnis	1.969	2.497	2.352	2.336
Zinsergebnis	-193	-87	-119	-124
Neutrales Ergebnis		0	0	174
Steuern vom Einkommen und Ertrag	-392	-766	-691	-725
Ergebnis vor Gewinnabführung	1.384	1.644	1.542	1.661
Aufwand aus Gewinnabführung	-1.384	-1.644	-1.542	-1.661
Jahresergebnis	0	0	0	0

Vermögenslage:

- Angaben in TEUR -

	2023	2022	2021	2020
Mittel- und langfristig gebundenes Vermögen	18.152	18.129	17.927	18.444
Kurzfristig gebundenes Vermögen	3.866	2.550	2.338	1.849
Vermögen insgesamt	22.018	20.679	20.265	20.293
Eigenkapital	8.438	8.438	8.438	8.438
Mittel- und langfristiges Fremdkapital	384	2.643	2.432	2.569
Kurzfristiges Fremdkapital	13.196	9.598	9.395	9.286
Kapital insgesamt	22.018	20.679	20.265	20.293
Eigenkapitalquote	38,3 %	40,8 %	41,6 %	41,6 %

Finanzlage:

- Angaben in TEUR -

	2023	2022	2021	2020
Cashflow aus der laufenden Geschäftstätigkeit	242	5.878	3.019	4.253
Cashflow aus Investitionstätigkeit	-1.808	-1.821	-1.251	-1.400
Cashflow aus Finanzierungstätigkeit	-2.225	-1.544	-2.335	-2.880
Zahlungswirksame Veränderungen des Finanzmittelfonds	-3.791	2.513	-567	-27
Finanzmittelfonds am Anfang Periode	-3.042	-5.555	-4.988	-4.961
Finanzmittelfonds am Ende Periode	-6.833	-3.042	-5.555	-4.988

Sonstige Angaben:

	Einheit	2023	2022
Gewinnabführung an SWSZ	TEUR	1.776	2.409
Investitionen	TEUR	1.819	1.899
Durchschnittlich beschäftigte Arbeitnehmer	Anzahl	41	41
Bezüge der Geschäftsführung	TEUR	Auf die Angabe wird nach § 286 Abs. 4 HGB verzichtet	
Bezüge des Aufsichtsrates	TEUR	21	21

Bilanzdaten sowie Gewinn- und Verlustrechnung

Bilanzdaten:

- Angaben in TEUR -

<i>Aktiva</i>	31.12.2023	31.12.2022	Veränderung 2022 nach 2023	31.12.2021
A. Anlagevermögen	18.152	18.129	23	17.927
I. Imm. Vermögensgegenstände	134	97	37	95
II. Sachanlagen	18.018	18.032	-14	17.832
B. Umlaufvermögen	3.866	2.547	1.319	2.336
I. Vorräte	244	253	-9	233
II. Ford. u. sonst. Vermögensgegenst.	3.439	2.204	1.235	2.080
III. Kassenbestand	183	90	93	23
C. Rechnungsabgrenzungsposten	0	3	-3	2
Bilanzsumme	22.018	20.679	1.339	20.265

- Angaben in TEUR -

<i>Passiva</i>	31.12.2023	31.12.2022	Veränderung 2022 nach 2023	31.12.2021
A. Eigenkapital	8.438	8.438	0	8.438
I. Gezeichnetes Kapital	3.375	3.375	0	3.375
II. Kapitalrücklage	5.063	5.063	0	5.063
B. Rückstellungen	2.593	3.265	-672	2.179
C. Verbindlichkeiten	8.076	6.250	1.826	7.482
D. Rechnungsabgrenzungsposten	2.911	2.726	185	2.166
Bilanzsumme	22.018	20.679	1.339	20.265

Gewinn- und Verlustrechnung:

- Angaben in TEUR -

	31.12.2023	31.12.2022	Veränderung 2022 nach 2023	31.12.2021
1. Umsatzerlöse	25.361	24.323	1.038	21.900
2. Andere aktivierte Eigenleistungen	45	44	1	27
3. sonstige betriebliche Erträge	641	172	469	110
Erträge gesamt	26.047	24.539	1.508	22.037
4. Materialaufwand	-16.204	-14.508	-1.696	-12.113
5. Personalaufwand	-2.678	-2.438	-240	-2.437
6. Abschreibungen	-1.722	-1.691	-31	-1.733
7. Sonstige betriebliche Aufwendungen	-3.468	-3.394	-74	-3.390
8. Zinsen und ähnliche Erträge	8	3	5	0
9. Zinsen u. ähnliche Aufwendungen	-201	-90	-111	-119
10. Steuern Einkommen und Ertrag	-392	-766	374	-691
Ergebnis nach Steuern	1.391	1.655	-264	1.554
11. Sonstige Steuern	-7	-12	5	-12
Aufgrund EAV abzuführender Gewinn	1.384	1.643	-259	1.542
12. auf Grund EAV abgeführter Gewinn	-1.384	-1.643	259	-1.542
Jahresergebnis	0	0	0	0

C. Zweckverbände

I. Zweckverband Wasser und Abwasser „Mittlerer Rennsteig“ Suhl

Anschrift: Am Schießstand 30, 98544 Zella-Mehlis

Aufgaben

Der Verband hat die Aufgaben:

- Wasser zu beschaffen und Wasservorkommen zu erschließen,
- Wasserversorgungsanlagen zu planen, zu errichten, zu übernehmen, zu erneuern, zu betreiben, zu unterhalten und zu verwalten,
- die Einwohner mit Trinkwasser zu versorgen,
- Wasser für öffentliche Zwecke bereitzustellen und soweit das verfügbare Wasser ausreicht, für gewerbliche und sonstige Zwecke abzugeben,
- Abwasserbeseitigungsanlagen zu planen, zu errichten, zu übernehmen, zu erneuern, zu betreiben, zu unterhalten und zu verwalten,
- von Grundstücken Abwasser abzunehmen,
- für die ordnungsgemäße Ableitung und Beseitigung des Abwassers Sorge zu tragen
- alle sonstigen Maßnahmen vorzunehmen, die für die Erfüllung der vorgenannten Aufgaben notwendig sind.

Verbandsmitglieder

Stadt Suhl	Gemeinde Dillstädt	Gemeinde Rohr
Stadt Zella-Mehlis	Stadt Oberhof	Gemeinde Marisfeld
Stadt Schleusingen	Gemeinde Oberstadt	Gemeinde Grub
Gemeinde Schmeheim	Gemeinde Kühndorf	Gemeinde Christes
Gemeinde Schwarza	Gemeinde Ahlstädt	Gemeinde Eichenberg
Gemeinde Bischofrod		

II. Fernwasserzweckverband Südthüringen

Anschrift: Gabeler Straße 41, 98667 Schönbrunn

Aufgaben

Die Gewinnung, der Bezug, die Aufbereitung und Speicherung von Wasser für die öffentliche Versorgung und die Lieferung von Trinkwasser an die Verbandsmitglieder.

Verbandsmitglieder

Wasser – und Abwasserverband Hildburghausen
Wasser – und Abwasser - Verband Ilmenau
Kommunaler Wasser- und Abwasserzweckverband Meininger-Umland
Zweckverband Wasser- und Abwasser „Mittlerer Rennsteig“ Suhl
Stadtwerke Meiningen GmbH
Wasserversorgungszweckverband „Gespringwasser Schmalkalden und Umgebung“

In ruhender Mitgliedschaft:

Zweckverband Wasser- und Abwasserverband Bad Salzungen

III. Wasser- und Abwasserzweckverband „Obere Gera“

Anschrift: An der Glashütte 3, 99330 Gräfenroda

Aufgaben

Aufgabe des Wasser- und Abwasserzweckverbandes „Obere Gera“ ist die Trinkwasserversorgung und die Abwasserbeseitigung für das Gebiet seiner Mitgliedsgemeinden zu betreiben.

Verbandsmitglieder

Stadt Plaue mit dem Ortsteil Rippersroda
Stadt Suhl, Ortsteil Gehlberg
Gemeinde Geratal mit den Ortsteilen Frankenhain, Gräfenroda, Liebenstein

IV. Zweckverband Wasser- und Abwasserverband Ilmenau

Anschrift: Naumannstraße 21, 98693 Ilmenau

Aufgaben

Der Zweckverband hat die Aufgabe:

- die Versorgung im Verbandsgebiet mit Trink- und Brauchwasser sowie mit Wasser für öffentliche Zwecke zu gewährleisten
- Schmutz- und Regenwasser von den Grundstücken im Verbandsgebiet unschädlich abzuleiten
- anfallende Fäkalien im Gebiet des Verbandes zu entsorgen

Verbandsmitglieder

Stadt Ilmenau	Stadt Königsee	Gemeinde Elgersburg
Gemeinde Allendorf	Gemeinde Bechstedt	Großbreitenbach
Gemeinde Martinroda	VG Mittleres Schwarzatal	Stadt Suhl, Ortsteil Schmiedefeld
Gemeinde Angelroda		
Landgemeinde Geratal		

V. Gewässerunterhaltungsverband Hasel/Lauter/Werra

Anschrift: 3. Tongraben 2a, 98617 Meiningen

Aufgaben

Den Gewässerunterhaltungsverbänden (GUV) obliegt seit dem 01.01.2020 die Unterhaltung der Gewässer II. Ordnung. Die rechtlichen Forderungen an die Unterhaltung ergeben sich aus § 39 Wasserhaushaltsgesetz und § 30 Thüringer Wassergesetz. Neben der Sicherung des ordnungsgemäßen Wasserabflusses zählt der Erhalt einer standortgerechten Ufervegetation sowie der Erhalt und die Förderung der ökologischen Funktionsfähigkeit der Gewässer zu den Aufgaben des GUV. Ziel ist es, die Gewässer nachhaltig zu bewirtschaften.

Verbandsmitglieder

Zum Verbandsgebiet gehören:

Bad Liebenstein, Bad Tabarz, Beinerstadt, Belrieth, Bischofrod, Breitung/Werra, Brotterode-Trusetal, Christes, Dermbach, Dillstädt, Eichenberg (bei Suhl), Einhausen, Ellingshausen, Erbenhausen, Fambach, Floh-Seligenthal, Friedelshausen, Friedrichroda, Georgenthal/Thüringen Wald, Grabfeld, Grub, Kaltenordheim, Kühndorf, Leutersdorf, Marisfeld, Mehmels, Meiningen, Neubrunn, Oberhof, Obermaßfeld-Grimmenthal, Oberstadt, Ohrdruf, Rhönblick, Rippershausen, Ritschenhausen, Rohr, Römhild, Rosa, Roßdorf, Schleusingen, Schmalkalden, Schmeheim, Schwallungen, Schwarza, St. Bernhard, Steinbach-Hallenberg, Suhl, Sülzfeld, Tambach-Dietharz/Thüringer Wald, Themar, Untermaßfeld, Utendorf, Vachdorf, Waltershausen, Wasungen, Zella-Mehlis

VI. Gewässerunterhaltungsverband Obere Werra/Schleuse

Anschrift: Birkenfelder Straße 16a, 98646 Hildburghausen

Aufgaben

Die Aufgaben des Gewässerunterhaltungsverbandes richten sich nach den gesetzlichen Bestimmungen des Wasserverbandsgesetzes (WVG), des Thüringer Gesetzes zur Neuordnung des Wasserwirtschaftsrechts (ThürWG) und des Thüringer Gesetzes über die Bildung von Gewässerunterhaltungsverbänden (ThürGewUVG). Vom Gesetzgeber wurden die Aufgaben zur:

- Unterhaltung von Gewässern zweiter Ordnung
- Unterhaltung von Deichen mit den dazugehörigen Anlagen und anderen Hochwasserschutzanlagen, die dem Wohl der Allgemeinheit dienen
- Durchführung von Investitionsmaßnahmen zur Umsetzung der Europäischen Wasserrahmenrichtlinie (WRRL)

übertragen.

Auf Grundlage der Beschlüsse der Nr. 05a/2019 VV und 05b/2019 VV der Verbandsversammlung vom 04.12.2019 hat der Verband, gemäß den gesetzlichen Bestimmungen und der Verbandssatzung, folgende weitere Aufgaben

- Übernahme wasserwirtschaftliche Maßnahmen des Hochwasserschutzes nach § 4 Abs. 3 ThürGewUVG
- Ausbau einschließlich naturnahem Rückbau und Unterhaltung von Gewässern
- Herrichtung, Erhaltung und Pflege von Flächen, Anlagen und Gewässern zum Schutz des Naturhaushalts, des Bodens und für die Landschaftspflege
- Förderung der Zusammenarbeit zwischen Landwirtschaft und Wasserwirtschaft und Fortentwicklung von Gewässer-, Boden- und Naturschutz
- Förderung und Überwachung der vorstehenden Aufgaben

übernommen. Zur Erfüllung dieser weiteren Aufgaben ist das Einvernehmen und der Zustimmungsbeschluss der jeweiligen Mitgliedskommune erforderlich.

Verbandsmitglieder

Das Gebiet des Verbandes umfasst eine Fläche von ca. 94.000 ha. Im Wirtschaftsjahr 2023 gehören dem Verband 40 Mitgliedsgemeinden an. Mitglieder des Verbandes sind die im Verbandsgebiet liegenden Gemeinden, (siehe auch <https://www.guv-ows.de/verbandsgebiet/mitglieder>).

Die Stadt Suhl ist mit den Ortsteilen Schmiedefeld am Rennsteig und Vesser beteiligt.

VII. Gewässerunterhaltungsverband Gera/Apfelstädt/Obere Ilm

Anschrift: Feldstraße 23, 99334 Amt Wachsenburg/ OT Ichtershausen

Aufgaben

Das Unternehmen des Gewässerunterhaltungsverbands Gera/Apfelstädt/Obere Ilm umfasst die Ausführung der gesetzlichen Aufgaben. Diese sind:

- die Unterhaltung der Gewässer zweiter Ordnung gemäß § 39 WHG und § 30 Abs. 1 ThürWG
- die Erstellung des Gewässerunterhaltungsplans gemäß den Vorgaben des § 31 Abs. 8 ThürWG,
- die Unterhaltung der Deiche und der dazugehörigen Anlagen sowie anderer Hochwasserschutzanlagen, die dem Wohl der Allgemeinheit dienen, gem. § 57 Abs. 2 ThürWG,
- die Durchführung des Gewässerausbaus nach Maßgabe des § 35 ThürWG sowie
- die Durchführung von Maßnahmen nach § 31 Abs. 5 ThürWG.

Umfasst sind alle Arbeiten, Einrichtungen und Verhaltensweisen, die der Erfüllung der gesetzlich normierten Aufgaben dienlich sind. Dazu zählen insbesondere die Arbeiten an Gewässern und im Zusammenhang mit der Unterhaltung der Gewässer zweiter Ordnung auf Thüringer Gebiet sowie die Unterhaltung derjenigen Anlagen im Verbandsgebiet, die der Unterhaltung der Gewässer zweiter Ordnung dienen. Zur Feststellung der Arbeiten und Identifizierung der Anlagen dienen die Verbandsschauen gemäß § 7 der Verbandssatzung. Für die Umgrenzung des Verbandsgebietes sind die Einzugsgebiete maßgeblich, die sich aus der Darstellung im digitalen Datensatz „Oberirdische Einzugsgebiete im Freistaat Thüringen“ des Thüringer Landesamts für Umwelt, Bergbau und Naturschutz gemäß § 1 Abs. 1 Sätze 4 bis 9 ThürGewUVG ergeben.

Verbandsmitglieder

Das Gebiet des Verbandes umfasst eine Fläche von ca. 1.280 km². Im Wirtschaftsjahr 2023 gehören dem Verband 47 Mitgliedsgemeinden an. Mitglieder des Verbandes sind die im Verbandsgebiet liegenden Gemeinden (siehe auch <https://www.guv13.de/der-verband>).

Die Stadt Suhl ist mit dem Ortsteil Gehlberg beteiligt.

VIII. Rettungsdienstzweckverband Südthüringen

Anschrift: Rennsteigstraße 10, 98544 Zella-Mehlis

Aufgaben

Der Rettungsdienstzweckverband Südthüringen ist der Aufgabenträger im Bereich Südthüringen und stellt den bodengebundenen Rettungsdienst, mit Ausnahme der notärztlichen Versorgung, bedarfsgerecht und flächendeckend sicher. Die Durchführung der Notfallversorgung sowie des Krankentransportes ist die Aufgabe des Rettungsdienstes. Weiterhin betreibt der Rettungsdienstzweckverband am Standort des GAZ die Zentrale Leitstelle.

Verbandsmitglieder

Stadt Suhl	(36.986 Einwohner am 31.12.2023, ca. 142 km ² Fläche)
Landkreis Hildburghausen	(61.329 Einwohner am 31.12.2023, ca. 938 km ² Fläche)
Landkreis Sonneberg	(56.434 Einwohner am 31.12.2023, ca. 461 km ² Fläche)

IX. Sparkassenzweckverband „Rhön-Rennsteig“

Anschrift: Leipziger Straße 4, 98617 Meiningen

Aufgaben

Der Verband ist Träger der Zweckverbandssparkasse Rhön-Rennsteig.

Verbandsmitglieder

Untereinander haften der Landkreis Schmalkalden-Meiningen mit 2/3 und die Stadt Suhl mit 1/3 für die Verbindlichkeiten des Sparkassenzweckverbandes „Rhön-Rennsteig“.

X. Zweckverband für Abfallwirtschaft Südwestthüringen

Anschrift: Am Schießstand 15, 98544 Zella-Mehlis

Aufgaben

Aufgabe des Zweckverbandes für Abfallwirtschaft Südwestthüringen ist es, die Entsorgung der im Verbandsgebiet anfallenden Abfälle gesetzeskonform sicherzustellen.

Dieser Aufgabe wird der ZAST gerecht durch:

- die Errichtung und Betreibung von Anlagen zur Behandlung und Beseitigung von Restabfällen
- die Errichtung und Betreibung von Umlade-Stationen zur Erfassung und zum Transport der Abfälle
- die Schaffung und Betreibung von Ausfall- und Reststoffdeponien sowie
- die Beratung der im Verbandsgebiet ansässigen Gewerbe- und Industriebetriebe

Verbandsmitglieder

Abfallwirtschaftszweckverband Wartburgkreis – Stadt Eisenach
Landkreis Schmalkalden - Meiningen
Kreisfreie Stadt Suhl
Landkreis Hildburghausen
Landkreis Sonneberg

XI. Zweckverband Tierkörperbeseitigung Thüringen

Anschrift: c/o Landratsamt Greiz, Dr. Rathenau-Platz 11, 07973 Greiz

Aufgaben

Der Zweckverband ist Aufgabenträger nach § 2 ThürTierNebG. Er hat die in seinem Gebiet anfallenden Tierkörper im Sinne des § 3 Tierische Nebenprodukte Beseitigungsgesetz vom 25.01.2004 i. V. m. mit Art. 4 und 5 der Verordnung (EG) Nr. 1774/ 2002 abzuholen, zu sammeln, zu befördern, zu lagern, zu behandeln, zu verarbeiten und zu beseitigen.

Verbandsmitglieder

Verbandsmitglieder sind alle Landkreise und kreisfreien Städte des Freistaates Thüringen.

XII. Kommunalen Energiezweckverband Thüringen (KET)

Anschrift: Alfred-Hess-Straße 37, 99094 Erfurt

Aufgaben

Aufgabe des Zweckverbandes ist die Teilaufgabe der kommunalen Versorgung mit Strom, Gas, Fernwärme und Breitband sowie der Ausbau von Hochleistungsnetzen, soweit es die Beteiligung an der KEBT AG und der Thüringer Energie AG betrifft. Die Aufgabe umfasst neben dem Besitz auch den Erwerb von Beteiligungen sowie die entsprechende Ausübung der mit den Beteiligungen verbundenen Rechte. Zudem fördert der Zweckverband die regenerative Energieerzeugung. Der Zweckverband kann sowohl eigene Anlagen betreiben als auch seine Aufgabe mittelbar durch den Erwerb und das Halten bzw. die Finanzierung von Beteiligungen an Energieversorgungsunternehmen, die als Regionalversorger in Thüringen seinen satzungsmäßigen Zwecken dienen, erfüllen. Hierin eingeschlossen ist auch eine Beteiligung des Zweckverbandes an überörtlich tätigen Energieversorgungsunternehmen. Aufgabe des Zweckverbandes ist ferner die Teilaufgabe der kommunalen Breitbandversorgung sowie des Breitbandausbaus mittels Glasfaser bzw. zukünftiger neuer Technologien. Zur Erfüllung der Aufgabe nach Satz 1 gründet der Zweckverband die Thüringer Glasfasergesellschaft mbH (TGG).

Verbandsmitglieder

Die Verbandsmitglieder sind in § 2 Abs. 1 der Satzung des KET aufgelistet, die unter www.kebt.de einsehbar ist. Die Stadt Suhl ist mit den Ortsteilen Schmiedefeld am Rennsteig und Gehlberg Mitglied im KET.

XIII. KISA Kommunale Informationsverarbeitung Sachsen

Anschrift: Eilenburger Straße 1a, 04317 Leipzig

Aufgaben

Die Geschäftstätigkeit der Gesellschaft umfasst die Bereitstellung und den Betrieb eines Datennetzes für den kommunalen Bedarf sowie die Entwicklung, die Bereitstellung und den Vertrieb von über dieses Datennetz abzurufenden Netzdiensten und den Betrieb der diesen Zwecken dienenden Anlagen.

Verbandsmitglieder

Die Verbandsmitglieder sind in der Anlage zur Satzung des Zweckverbandes „Kommunale Informationsverarbeitung Sachsen“ KISA aufgelistet, die unter www.kisa.it/de/organisation abgerufen werden kann. Die Stadt Suhl ist dem Zweckverband zum 31.12.2021 beigetreten.